Fala a ULTIMA HORA o General Falconière

"SEM QUALQUER REPERCUSSÃO NO EXERCITO A CAMPANHA CONTRA O GENERAL LOTT — PARA QUE HAJA PACIFICAÇÃO NAS FORÇAS ARMADAS É PRECISO HAVER SINCERIDADE ENTRE SEUS CHEFES"
(LEIA TEXTO NA SEGUNDA PAGINA DESTE CADERNO)

DEZ DIAS DE PRISÃO PARA O BRIGADEIRO GUEDES MUNIZ!

Leia em "Zero Hora"

As Duas Tabelas Para o Aumento

O Senado Deverá Aprovar Hoje o Aumento de Vencimentos do Funcionalismo Civil da União — No Projeto Constam Duas Tabelas — Uma é o Conhecido Substitutivo Apolônio Sales e a Outra é Uma Subemenda do Senador Ruy Palmeira — Para Orientação Dos Leitores, ULTIMA HORA Divulga as Duas Tabelas Que Estarão em Discussão Logo Mais no Monroe — Possivelmente Prevalecerá a do Líder da Maioria (Outras Informações na Pág. 8)

PADRÃO OU REFERÊNCIA	VENCIMENTOS DO SUBSTITUTIVO APOLÔNIO SALES	VENCIMENTOS DA SUBEMENDA RUY PALMEIRA
A, 1 o 17	3.800,00	4.500,00
B e 18	4.800,00	5.500,00
C e 19	5.200,00	5.900,00
D e 20	6.000,00	6.700,00
E e 21	6.500,00	7.200,00
F e 22	7.000,00	7.700,00
G e 23	7.500,00	8.200,00
H e 24	8.300,00	9.000,00
I e 25	9.100,00	9.800,00
J e 26	10.000,00	10.700,00
K e 27	11.500,00	11.500,00
L e 28	13.000,00	13.000,00
M e 29	14.500,00	14.500,00
N e 30	15.500,00	15.500,00
O e 31	17.000,00	17.000,00

Um Grande "Fla x Flu" Hoje à Noite no Maracanã

COM A VOLTA DE GARCIA E EVARISTO O FLAMENGO PROMETE SER O "MAIOR"

A ardente torcida do "mais querido" que ia um tanto assustada com as últimas atuações do Flamengo, acolheu com alegria a notícia da volta ao quadro de Garcia e Evaristo, dois grandes reforços indiscutivelmente para a batalha de hoje à noite no Maracanã contra o "pó de arroz"

Mas o "Timinho", Embalado, Constituirá um Adversário Perigosíssimo no Caminho do "Tri" — (Leia nos Paginas 11 e 12 Deste Caderno)

LAMEIRÃO PEDE 10 HORAS: RENDER-SE OU CONTINUAR LUTANDO!

Diálogo Dramático Sôbre as Selvas Através do Rádio -- Brigadeiro Cabral: Inútil Qualquer Resistência! -- Responde Lameirão: Dentro de Dez Horas Veloso Decidirá -- "Mineiro", Sargento da FAB, o Homem Que Lapediu Que "Cazuza" Matasse o Cel. Delaiti -- Veloso Fugiu Deixando Seus Homens em Pânico -- Isolamento Total em Jacareacanga -- Relatório Realista do Observador Oficial do Governador do Pará: Precisamos Acabar Com Essa Brincadeira de Esconde-Esconde Tão Nociva à Dignidade da Nação Brasileira e Aos Interêsses da Região **(Leia na 2.ª Página)**

Aproxima-se do fim o drama que se abateu sôbre as selvas da Amazônia. O flagrante acima, com o avido de Veloso, isolado na base de Jacareacanga, oferece violento contraste com as tropas da Legalidade que aqui aparecem a caminho do último reduto dos desertores

Leia no "MUNDO DOS NEGÓCIOS"

ALKMIM, EM FEVEREIRO, NÃO EMITIU UM CENTAVO!

(Leia na 5.ª Página)

TIRAGEM: 80.020 ★ ANO V — Rio de Janeiro, 29 de Fevereiro de 1956 — N. 1.440

2 CRUZEIROS

Ultima Hora

Diretor-Responsável: PAULO SILVEIRA — Fundador: SAMUEL WAINER — Diretor-Superintendente: L. F. BOCAYUVA CUNHA

Zero Hora

"Meu Filho é Maior e Senhor Dos Seus Atos, Mas Estou Solidário Com Ele"

"DEVE HAVER ALGUMA RAPÔSA POR TRÁS DE PAULO VITOR E VELOSO!"

O Dr. Paulo Itaguai, Médico em Belém, Candidato de Ademar à Câmara Estadual e Pai do Major Paulo Vitor, Faz Comovedoras Declarações a ULTIMA HORA — "Só o Sentimento de Camaradagem Poderia Levar Meu Filho a Ficar Com Veloso" — Nem o Pai Conhecia a Sua Aventura — "Não Acredito Que Sua Decisão Seja Política, Mas é Profundamente Triste Ver Todo o Seu Futuro e Sua Vida Desmoronados Por Culpa Dessa Aventura" — (Na 4.ª Página)

As declarações do pai do Major Paulo Vitor, que aqui divulgamos, provam uma vez mais que a fracassada rebelião de Veloso foi estimulada por velhas raposas políticas...

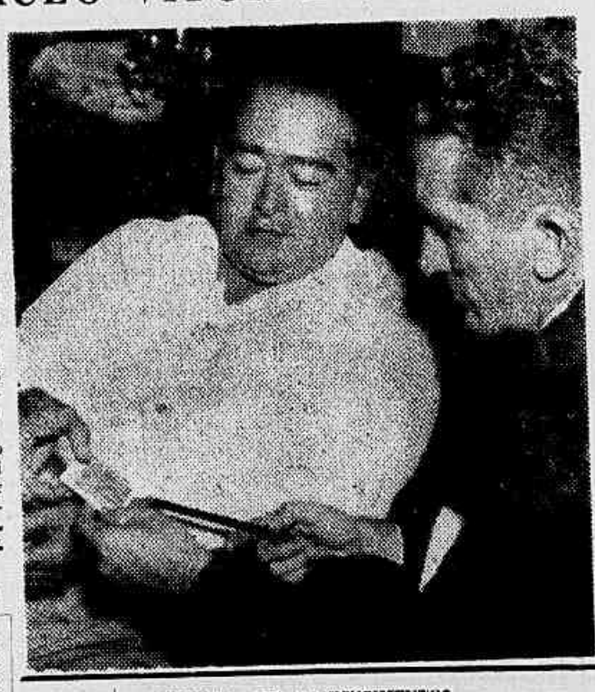

QUASE TUDO AUMENTA, ATÉ OS VENCIMENTOS

EXCLUIDAS DE QUAISQUER BENEFÍCIOS AS VIÚVAS E FILHOS DE OPERÁRIOS!

UM CHAPÉU PARA A PRINCESA KELLY — O famoso chapeleiro John Fredericks é visto aqui no ato de experimentar em Grace Kelly um chapéu que desenhou especialmente para a estrêla — seu presente pessoal ao enxoval principesco da prometida de Rainier III. (INS)

O Reajustamento de Vencimentos de Militares e Civis Agravará Ainda Mais a Vida Para os Pensionistas Dos Institutos — Com 840 Cruzeiros Por Mês Ninguém Aluga Nem Barraco — A Família do Trabalhador Desaparecido Não Pode Ser Relegada ao Abandono Pelos Órgãos da Previdência Social — Reportagem de BATISTA DE PAULA, Exclusivo de ULTIMA HORA **(Leia na Pág. 9 Dêste Cad.)**

O Juiz Joffily, Sem Evasivas, Aponta

JUIZ JOFFILY: cinco anos de combate e desilusões na batalha contra o "jôgo do bicho". Aponta os dois caminhos: repressão honesta ou regulamentação imediata. Numa entrevista franca, o magistrado dá o alerta

PORQUE O "BICHO" NÃO ACABA	COMO ACABAR COM O JÔGO DO "BICHO"
1 -- Má Orientação Dos Chefes de Polícia;	1 -- Instaurar Processos Pela Qualidade, Não Pela Quantidade;
2 -- Corrupção em Larga Escala;	2 -- Prender os Apostadores;
3 -- Sòmente os Miseráveis São Presos;	3 -- Seguir, Durante Meses, os Passos Dos Banqueiros;
4 -- Os "Bicheiros" Ganham Mais Que os Investigadores;	4 -- Fiscalizar o Movimento de Rendas e Gastos Dos Banqueiros;
5 -- Reais Dificuldades Para Lavratura de Flagrante;	5 -- Iniciar Inquéritos Por Portarias Coligindo Provas Robustas;
6 -- Banqueiros São "Empistolados" Por Altas Autoridades.	6 -- Processar Proprietários, Fiadores e Locadores de Imóveis Suspeitos.

(LEIA AMPLA REPORTAGEM NA ÚLTIMA PAGINA DO 2.º CADERNO)

O PREFEITO SA LESSA EM DECLARAÇÃO À "ULTIMA HORA":

Aumento Dos Funcionários Municipais Logo Que a Câmara Volte a Funcionar!

Já Foram Ordenados os Estudos Sôbre a Matéria — "Desincumbir-me-ei Desta Missão o Mais Breve Possível" (LEIA NA TERCEIRA PAGINA DESTE CADERNO)

PUNIDO GUEDES MUNIZ

Por determinação direta do Presidente da República, o Ministro Alves Sêco, de acôrdo com o Regulamento Disciplinar da Aeronáutica, acaba de expedir ordem de prisão por 10 dias contra o Brigadeiro Guedes Muniz. A punição dêste brigadeiro se prende ao telegrama subversivo e insultuoso por êle enviado ao Brig. Alves Cabral, comandante da 1.ª Zona Aérea. Guedes Muniz será recolhido prêso a um quartel da FAB e não na sua residência. As expressões indignas usadas pelo Brig. Guedes Muniz em seu telegrama poderão levá-lo a processo de acôrdo com o Código da Justiça Militar, segundo outra informação por nós colhida junto ao gabinete do Ministro da Aeronáutica.

☆

PRESO O ASSASSINO DO ADVOGADO ODILON

À hora em que encerrávamos os trabalhos desta edição, o Comissário Feital e o investigador Euclides lograram prender o assassino do advogado Odilon Alfredo da Silva, encontrado morto no interior de seu apartamento no edifício Ipu, em novembro do ano passado.

O criminoso é o soldado da Aeronáutica Carlos Humberto Cirne Dias, que está recolhido ao xadrez do 4.º Distrito Policial, onde interrogado confessou o homicídio.

DESMENTIDOS CATEGÓRICOS PULVERIZAM DECLARAÇÕES ATRIBUÍDAS A JUAREZ!

A Palavra Oficial do PSB: a Notícia Divulgada Pelo Vespertino "Caferista" Não Tem Qualquer Fundamento (Leia na Quarta Página)

REVISTA DOS JORNAIS

Não há vinho que embriague como a verdade — MACHADO DE ASSIS
QUARTA-FEIRA, 29 DE FEVEREIRO DE 1956

BISSEXTO

Joãozinho Jabuti decretou que a gerência pague em dobro um dia de salário aos funcionários do "Diário de Notícias", nas oficinas, na redação e na administração!

O fato ocorreu no dia 23 dêste fevereiro bissexto.

A razão do largo gesto de generosidade desusada do casca-dura é já conhecida: naquele dia, Joãozinho decretou, na ordem de serviço n. 56/37, que o "Diário" assumia a liderança dos jornais matutinos do Brasil, com uma tiragem de cem mil exemplares. Mas não revelou o encalhe... e aí é que está o busilis!...

De qualquer forma, enviamos aqui os nossos parabéns francos, fraternais, aos companheiros de ofício, pois é preciso que o ano bissexto seja muito bissexto para ocorrer coisa assim sensacional!...

■

ESSA, NÃO!...

No "Diário da Noite" de ontem o Al Neto, no "Periscópio", noticia:

"Entregou os "oscars" aos premiados de 1955. Ernest Borgine, como o melhor ator foi a revelação do ano passado. E Eleanor Parker ganhou a estatueta de ouro pelo seu desempenho em "Melodia Interrompida". Que foi também considerado o melhor filme americano exibido no Brasil em 55, juntamente com "Carmem Jones".

A notícia obviamente causou sensação. Porque mostra que Al Neto, brasileiro naturalizado americano, já está fazendo trapalhada até mesmo na tradução do que recebe dos Estados Unidos para difusão. Os "Oscars" não podiam ter sido entregues, porque os vencedores não foram ainda proclamados ou revelados. Por enquanto, segundo informou na segunda-feira ULTIMA HORA, Ernest Borgnine e Eleanor Parker foram indicados candidatos!...

Tanto assim que os J. J. & J. do "Correio da Manhã" dizem hoje: "Essa, não". E sapecam o marmeleiro:

"Em sua coluna de ontem, o Al Neto vem com duas notas que os Jotas, apesar de tôda a sua tradicional boa-vontade, não engolem. Uma informa que Ernest Borgiine e Eleanor Parker ganharam os "Oscars" de 55, quando sabemos que a cerimônia da entrega dos famosos prêmios cinematográficos só será realizada no próximo dia 21 de março. Borgnine e Parker são apenas candidatos, como alguns outros, ao ambicionado "Oscar"..."

A outra notícia é sôbre Cauby Peixoto. Os J. J. & J. a consideram um true de publicidade, sem base para ser dada como informação. De resto, a coluna social do Al Neto é fracativa: o rapaz americanizado não deu no couro como colunista social, malgrado o cachimbo que êle usa para imitar o Jacinto e o cravo vermelho... pra parecer o Didú!...

■

CUSTO DE VIDA

No "O Dia", o Othon Paulino comenta a decisão do govêrno da Argentina, no tocante ao custo de vida. Ali foram aumentados os salários. Mas o govêrno tomou providência, a fim de que tal aumento não se refletisse sôbre os preços. E a providência foi esta: o congelamento dos preços, com base na média registrada de 1 a 31 de outubro do ano passado.

Diz, com oportunidade, o velho Othon, bebericando a linfa filtrada de cana cabocla:

"Os preços serao congelados ali na República Argentina, convalescente da aventura peronista como medida reclamada pelo interêsse coletivo de um povo que, afinal de contas, não chegou a sofrer tanto e tão longamente quanto o nosso. Nós, entretanto, continuamos a gemer sob os piores golpes da ganância desenfreada, sem que o govêrno ache necessário meter um freio na dentuça dos exploradores..."

Continuamos por conta dos "tubarões", os manipuladores da alta dos preços, aos quais serve a COFAP, em vez de servir ao povo! Já que o Executivo não toma a iniciativa de congelar os preços, apelemos ao Congresso!

Na Câmara dos Deputados, há um projeto do Chagas Freitas sôbre o problema. Que seja quanto antes tocado para a frente! O Congresso precisa corresponder à confiança que o povo ainda deposita nêle, antes que seja tarde!

Os brasileiros não podem continuar elegendo representantes que se entregam aos "tubarões", no momento em que assumem os postos de comando popular. Apoiamos, portanto, o Othon Paulino quando êle escreve:

"Ao destacar o telegrama de Buenos Aires, que serve de tema a estas linhas, nosso propósito é mostrar aos possíveis homens de boa-vontade que possam existir no atual Govêrno da República que congelamento de preços é coisa que existe onde existe administração e o povo precisa ser defendido contra o desvairamento e a ambição desmarcada dos que não querem se conformar em ganhar o justo e o merecido. O congelamento que se impõe ao Brasil não tem outro sentido. E' a única fórmula eficaz para o combate à trampolinice que varre o País e sufoca a população."

E' isto mesmo, caboclo!

E não é somente o Juscelino que tem de se mexer. O Jango está ficando nas encolhas. Mas não esqueçamos que êle é presidente do PTB, o partido mais responsável do bloco governamental, pois através dêle é que a vontade popular deve transformar-se em ação política e administrativa! O Jango, depois de eleito, está muito bem comportado, com cheiro de "gente bem"...

O. M.

A TÚRMA DE 1955 DA FACULDADE DE ECONOMIA DO RIO DE JANEIRO

Depois de amanhã, dia 2 de março, será a formatura dos bacharelandos de 1955 da Faculdade de Economia do Rio de Janeiro. A solenidade realizar-se-á às 20 horas, no Auditório da ABI, sendo paraninfo o Professor Aluísio Peixoto.

Os bacharelandos de 1955 são: Alcino Osório Pinto (orador da turma, Décio Fernandes de Azevedo, Esio Quadros de Oliveira, Jecy Hedy Raimundo, Jocer de Lacerda Santos, José Gomes da Silva, Jankiel Lejb Kimelblat, Nadir Duarte Filgueira, Nilton Vieira, Sebastião José Ribeiro, Vildemário Cardoso de Queiriz e Walter Brum Almeida de Castro.

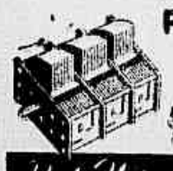

PEÇAS PARA RÁDIO

Transformadores - Condensadores - Válvulas
Resistências - Instrumentos - Toca-Discos
Microfones - Alto-falantes - Bobinas - Cristais
Antenas de Televisão - Conjuntos - Caixas

Rádio Universal S.A. AV. RIO BRANCO, 15 LOJA TEL 43-3030 - RIO

GENERAL HUASCAR MATO-GROSSENSE DA COSTA

Viúva, filhos e irmãos cumprem o doloroso dever de participar seu falecimento ocorrido hoje e convidam seus parentes e amigos para seu entêrro que sairá hoje, às 17 horas, da Capela do Cemitério São Francisco Xavier.

LAMEIRÃO PEDE 10 HORAS: RENDER-SE OU CONTINUAR LUTANDO

Diálogo Dramático Sôbre as Selvas Através do Rádio — Brigadeiro Cabral: Inútil Qualquer Resistência! — Responde Lameirão: Dentro de Dez Horas Veloso Decidirá — "Mineiro", Sargento da FAB, o Homem Que Impediu Que "Cazuza" Matasse o Cel. Delaiti — Veloso Fugiu Deixando Seus Homens em Pânico — Isolamento Total em Jacareacanga — Relatório Realista do Observador Oficial do Governador do Pará: Precisamos Acabar Com Essa Brincadeira de Esconde-Esconde Tão Nociva à Dignidade da Nação Brasileira e Aos Interêsses da Região

BELEM, 29, pelo telefone — Informações colhidas diretamente por êste repórter com oficiais do Estado-Maior da Primeira Zona Aérea, e com oficiais que regressam de missões de vôo sôbre o reduto dos desertores da FAB, em Jacareacanga, confirmam a impressão geral de que está por horas ou talvez apenas mais dois ou três dias, a liquidação final da operação de limpeza do quisto rebelde encravado no coração da Amazônia.

O choque ocorrido em São Luís entre as tropas da Aeronáutica, comandadas pelo Coronel Delaiti e o grupo de rebeldes de Veloso, mostrou claramente o completo despreparo em que se encontram as desesperadas e iludidas legiões (são apenas algumas centenas) de seringueiros e trabalhadores civis mobilizados por Veloso. Não há mais a menor dúvida de que ao primeiro embate direto entre as fôrças do govêrno e os homens de Veloso, em Jacareacanga, êste não terá outra alternativa: render-se ou sacrificar brutalmente algumas dezenas de brasileiros, sem qualquer resultado prático para ninguém.

DIÁLOGO DRAMÁTICO SÔBRE AS SELVAS

Com a determinação cada vez mais firme de evitar a qualquer preço o derramamento de sangue, o Brigadeiro Alves Cabral, Comandante da Primeira Zona Aérea, tem sobrevoado diàriamente sôbre Jacareacanga, com risco de sua própria vida, a fim de convencer os oficiais desertores a desistirem de sua fracassada missão subversiva. Ontem, finalmente, o Brigadeiro Cabral conseguiu conversar pelo rádio com Lameirão e Paulo Victor, pois Veloso encontrava-se afastado do campo de Jacareacanga.

Foi um dramático diálogo sôbre as selvas. O Brigadeiro expôs com todos os detalhes o seu plano de operações, disse lealmente que dispunha de fôrças aéreas e terrestres para arrazar dez campos como o de Jacareacanga, mostrou em suma a inutilidade de qualquer resistência, assim como o sangue inútil que cairia sôbre as cabeças daqueles oficiais se persistissem no seu intento. Foi uma conversa não de um comandante com seus subordinados mas de um companheiro para outros.

Lameirão que se achava ao lado da estação rádio-telegráfica ouviu em silêncio a exortação do Brigadeiro Cabral. Nada poderia responder pois seu chefe Veloso encontrava-se longe dali. Pediu dez horas para evacuar a população civil (alguns escassos seringueiros e caboclos) e depois responderia se iriam resistir ou render-se.

A população de Belém que vem acompanhando com profunda tristeza êsses acontecimentos assim como êste correspondente aguardam que o patriotismo prevaleça sôbre o ódio e que finalmente Veloso e seus homens compreendam qual o caminho que o dever de brasileiros lhes aponta.

ESCAPOU POR UM TRIZ DA MORTE O COR. DELAITI

BELÉM, 29 (Pelo telefone) — A vida do Coronel Delaity foi salva pelo sangue frio de um sargento de seu destacamento de operações em S. Luís, "Mineiro" é o apelido dêsse sargento. Quando percebeu que "Cazuza" o lugar-tenente de Veloso corria para a sua metralhadora, afim de atirar contra Delaity, "Mineiro", com impressionante sangue frio atirou primeiro. A disposição em que "Cazuza" se encontrava de matar o primeiro que encontrasse em seu caminho, indica o grau de fanatismo que Veloso conseguiu incutir naqueles pobres caboclos que o serviram durante vários anos como operários civis na construção do campo de Jacareacanga.

BELÉM, 29 (De Peri Augusto, enviado especial de ULTIMA HORA) — Oito "Douglas" da FAB, da Base de Belém, transferiram ontem para Santarém as tropas que darão caça aos fugitivos. Permanecerão em Santarém três "Catalinas" e três "Fortalezas Voadoras" que farão o serviço de reconhecimento. Paulo Victor enviou mensagem radiotelegráfica à "Fortaleza Voadora" que sobrevoou Jacaréacanga, dizendo que não desejam os rebelados qualquer acôrdo, salientando que farão fogo na próxima vez que Jacareacanga fôr sobrevoada. **Teme-se pela sorte dos doze reféns que estão em mãos de Paulo Victor, pois êste ameaça-os no caso de que venham alguns dos seus homens a ser atingido.** Os aviões dos fugitivos continuam camuflados em Jacaréacanga, não tendo levantado vôo, de qualquer espécie, depois que deixaram Itaituba.

VELOSO PARTICIPOU DA PRIMEIRA REFREGA

Sabe-se agora que o Major Veloso participou da primeira refrega com as tropas legalistas. Comandava êle 12 homens enquanto a tropa do Cel. Delaiti era de 34 homens. Veloso e mais quatro dos seus homens acompanhavam o Tenente Adonai e outros prisioneiros que iam a caminho de São Luís. Na volta daquele local escolheriam um ponto para instalarem um pôsto de observação de onde pudessem acompanhar os movimentos da tropa legalista, permitindo o preparo de uma emboscada. À saida de São Luís, o cabocio conhecido como "Cazuza" tomou a canoa de um seringueiro que descia o rio, ameaçando-o de morte. Logo após a saida de Veloso e seus quatro homens, de São Luís, chegavam àquele local as tropas do Cel. Delaiti, a quem o cabocio que perdera a canoa contou o fato, dando o roteiro dos fugitivos. As tropas saíram então no encalço de Veloso e seus homens, indo alcançá-los à altura do lugar denominado Pimental, onde houve o encontro. "Cazuza", ex-soldado da Aeronáutica, de posse de uma metralhadora, abriu fogo sôbre os soldados legalistas que, antes de serem atingidos, feriram mortalmente ao improvisado chefe rebelde. Foi o sargento conhecido por "Mineiro" o homem que atingiu "Cazuza" na refrega, depois de enfrentá-lo com surpreendente sangue frio, sob a mira de sua metralhadora. De Veloso não se conhece qualquer atitude corajosa. Aos primeiros disparos, apesar de estar portando uma metralhadora "Thompson" de alto poder de fogo e mais um "Colt", o major fugitivo aproveitou-se da confusão dos primeiros momentos e desapareceu na fumaça do tiroteio. Soube-se depois que regressara a Jacaréacanga numa embarcação. Os homens de Veloso, abandonados e sem comando, resistiram por alguns minutos, entrincheirados nos acidentes do terreno mas depuseram suas armas sob o maior pânico. "Cazúza" estava morto e seu corpo foi levado para Itaituba, onde foi sepultado. Era a primeira vítima da rebelião neofascista.

Lameirão Pede Prazo

O brigadeiro Alves Cabral voltou a sobrevoar ontem Jacaréacanga, para fazer novo apêlo a Lameirão. O capitão fugitivo pediu dez horas de tolerância para retirar a população civil daquele local findo o que, disse, dará uma resposta final. O coronel Delaiti avançou mais com suas tropas, alcançando a localidade Periquito, além de Pimental, onde vai acampar, para preparar o ataque que será desfechado entre hoje e amanhã. Para desobstruir o campo de Jacaréacanga, permitindo a descida de pára-quedistas, serão lançadas possivelmente bombas gelatino-sas sôbre aquêle campo de pouso. Há ainda a intenção de fazer descer ali as tropas do coronel Santa Rosa, que insistem em querer demonstrar sua eficiência.

BELÉM, 29 (De Pery Augusto, enviado especial de ULTIMA HORA) — Em operações armadas foram retomadas as localidades de Pimental e Periquito, próximas a Jacaréacanga. Três embarcações foram capturadas as quais todavia não foram identificadas. Regressaram a esta capital os "Douglas" que haviam transportado para Santarém os elementos pára-quedistas sob o comando do cel. Silvio Américo Santa Rosa. Uma "B-17" pousou em Val de Cães pouco depois das dezoito e trinta, após haver colhido fotos sôbre o reduto dos revoltosos. Revelam fontes chegadas ao comando da Primeira Zona Aérea que o material colhido contém detalhes impressionantes, os quais determinaram estudos pelas autoridades, visando o estabelecimento de planos de ataque.

O RELATÓRIO LUXARDO

BELÉM, 29 (De Peri Augusto, enviado especial) — Divulga-se aqui o relatório apresentado pelo Sr. Libero Luxardo, enviado a Santarém como observador oficial do Govêrno do Estado do Pará. Diz êle, nesse documento, que os bancos fecharam suas portas por mera precaução, não tendo havido coação de Veloso e seus homens, que não interferiram, também, na Prefeitura Municipal. A receita pública, entretanto sofreu uma queda enquanto permaneceram ali os revoltosos queda, que atingiu o Município o Estado e á União. Fala o relatório do pânico que invadiu Santarém pelas notícias alarmantes trazidas pelo rádio sôbre bombardeio e outras coisas. Os cinco soldados do destacamento policial não podiam controlar a ordem numa população de 20 mil almas. O mais importante dêsse relatório é a afirmativa do Chefe de Gabinete do Govêrno do Pará, de que tem a "impressão pessoal de que o Major Veloso e seus companheiros pretenderam ou tiveram a missão de desviar a atenção da opinião pública para esta imensa região, na esperança da eclosão de um movimento de amplitude nacional e que, ao que parece, falhou. Estou convencido que êle não possui fôrças, não contando sequer com 50 homens, entre soldados, cabos e jagunços".

Concluindo, diz no relatório o Sr. Libero Luxardo:

— "Pousar na base de Jacareacanga é impossível; bombardeá-la, é inútil; alcançá-la por terra, é tarefa dura e longa, e quase impraticável nesta época invernosa. A floresta densa, é armadilha constante onde um homem prevenido vale por dez, e às vêzes por mais; saltar sôbre a região é emprêsa temerária, cujo custo por certo, não terá compreensão.

Julgo ser recomendável que o Govêrno estabeleça condições de vida com as fôrças legais a fim de não perturbar o ritmo e as relações de nossa balança comercial na região do Baixo Amazonas.

Tôda essa movimentação que reconheço necessária, deve ser coordenada também pelos poderes do Estado e do município, por que a meu modo de ver, se não ocorrer acidente com os aviões dos rebeldes, ainda por muito tempo, êles poderão tumultuar a vida de nosso Estado, prosseguindo **nessa brincadeira de esconde-esconde, tão nociva à dignidade da nação brasileira e aos interêsses da região.**

TRAVADO CONTATO COM OS REBELDES PELO RÁDIO

BELÉM 29 (De Pery Augusto, enviado especial de ULTIMA HORA, — Noticia-se aqui haver uma "Fortaleza Voadora" da FAB sobrevoado Jacareacanga, nas últimas horas da tarde de ontem, ocasião em que travou palestra radiofônica com o Major Paulo Victor, comandante eventual do campo. Na oportunidade o Major rebelado comunicou haver o Major Veloso deixado o local, acrescentando que cumprindo ordens do mesmo resistiria a qualquer ataque. Em sinal de advertência aconselhou a que a "Fortaleza Voadora" não voltasse a circular sôbre Jacaréacanga, a fim de que evitasse ser alvejada pelo fogo concentrado das metralhadoras de que dispunha.

Pessoa Vai Deixar o Turismo

COMEÇA A TER BASES POLÍTICAS O SECRETARIADO DA PREFEITURA

Com a transferência do sr. Júlio Catalano da Secretaria do Interior para a Administração e, consequentemente, com a nomeação do sr. Paulo Baeta Neves para a Secretaria do Interior, o Prefeito Sá Lessa iniciou a segunda fase da reforma, em moldes políticos, do Secretariado Geral da Prefeitura.

Dois outros Secretários, segundo afirmou o próprio Prefeito, serão substituidos hoje, não tendo, entretanto, citado nomes, uma vez que não havia feito os convites aos substitutos. Pelo mesmo motivo, não quis revelar o nome de quem pretende colocar na direção do Departamento de Turismo, uma vez que o sr. Alfredo Pessoa é demissionário. A nomeação do sr. Baeta Neves representa a participação do PTB no govêrno municipal, adiantando-se que outra secretaria caberá ainda àquele partido. Ainda não surgiu o posto que caberá ao PSD nessa reforma de Secretariado muito embora tenha-se como certo que a Secretaria da Agricultura será ocupada por um elemento do Partido Republicano. Contudo admite-se que alguns dos Secretários nomeados no início do govêrno Sá Lessa permanecerão nos seus postos.

CHEGAM HOJE

SEISCENTOS ITALIANOS NO "CONTE GRANDE"

Condes e Professôres no Navio Italiano

Pelo transatlântico "Conte Grande" chegado hoje da Europa desembarcaram nesta Capital cêrca de 600 imigrantes italianos de diversas especialidades.

Correio Diplomático

A caminho de Buenos Aires transitaram por esta Capital os correios diplomáticos russos Bykov Vladimir e Egorov Vladimir se negaram a prestar declarações a imprensa.

Passageiros Ilustres

Nesta Capital desembarcaram ainda o Conde Enrico Marone Cinzono e a infante da Espanha, Maria Cristina de Bourbon Marone.

Para Santos seguiu o Professor da Universidade de Columbia nos EE. UU., Dr. Paul Louis Bourgmis procedente de Dakar. Em nosso país o ilustre catedrático daquela Universidade especialista em massagem na coluna vertebral fará estudos e observações de doenças das vértebras e escreverá uma obra em torno dessa moléstia que abunda nas zonas húmidas. Terminando declarou que: em sua viagem de 6 meses constatou serem o Marrocos, Casablanca e a cidade de Nice ao sul da França os locais onde existe maior número de doentes da vértebra.

"REPORTER ULTIMA HORA" 43-2241

ACORDEONS MAIS BARATOS NO BRASIL
CASA CORDEON AZUL
Avenida Rio Branco, 277 Rio

O MAJOR E OS ÍNDIOS

Chego hoje ao Brasil vindo do Uruguai, A "revolução de bôlso" intentada por dois oficiais indisciplinados repercutiu naquele país de forma melancólica. "El País", em manchete, noticiou que "um major à frente de dois mil índios estava tentando depor o Govêrno". Uma tristeza tudo isso. Mas de quem a culpa? O vírus udenista há muito intoxicou certos espíritos de forma irremediável, é o trabalho lento da propaganda jornalística e radiofônica da reação operando ininterruptamente nos cérebros de indivíduos exaltados a ponto de fazê-los tomar atitudes absurdas e intempestivas. No Parlamento, dia após dia, meses após meses, os Kellys e Baleeiros falam num fantástico mar de lama, acirrando ódios doentios contra os governantes, quebrando esperanças, destruindo qualquer possibilidades de concórdia, e, pior ainda, manchando tremendamente o conceito do Brasil no cenário internacional, já tão abalado por crises de todos os feitios. Nunca um partido fêz tanto mal a um país como a UDN ao Brasil. Mentem descaradamente os seus homens na hora de explicar as coisas ao povo. Engendram intrigas, tecem calúnias, omitem-se, e no fim deixam no mato dois rapazes exaltados que querem salvar o Brasil do "mar de lama" que a UDN inventou. Chegamos a essa situação cômica de têrmos que desconfiar da atuação de oficiais que são pagos pelo Tesouro para garantir a nossa paz e a das nossas famílias. Não é o povo que faz arruaças nem que ameaça o govêrno. E ainda que pareça incrível êsse mesmo povo que trabalha ordeiramente tem as suas atividades perturbadas por quem devia protegê-lo incondicionalmente. Quando li no "El País" que "um major à frente de dois mil índios tentava derrubar o Govêrno", senti como se me tivessem cuspido no rosto. São a êsses ridículos que nos estão levando os processos impatrióticos da UDN e seus desajustados irrecuperáveis.

ANIVERSÁRIO

Transcorre hoje o aniversário natalício da gentil senhorita Theodora Breitkopf, brilhante atleta do Fluminense F. Clube e aplicada aluna da Faculdade Nacional de Filosofia, em cuja Associação Atlética, também milita, e que recentemente tornou-se Campeã Sul-Americana Universitária, representando o nosso país em Montevidéu.

A simpática recordista dos Jogos da Primavera de 1955 recepcionará seus colegas e amiguinhas com uma festinha semi-íntima.

Daqui enviamos a brilhante atleta os nossos votos de **feliz aniversário.**

LUIZ ALÍPIO Informa

na hora ⇨ H.

COTAÇÃO DO CACAU NA BÔLSA DE NOVA YORK — DISPLICÊNCIA OU INTERÊSSES INCONFESSÁVEIS NA OMISSÃO DO NOTICIÁRIO DA 'VOZ DO BRASIL' E DO 'REPÓRTER ESSO'?...

1 Os pequenos cacauicultores do Sul da Bahia, baseavam-se para as suas vendas na cotação da bôlsa de Nova York, que era dada diàriamente pela "Voz do Brasil" (antiga "Hora do Brasil") e pelo "Repórter Esso" (no seu último boletim). Eram meios de informação preciosos para aqueles que, numa região, em que os jornais de Salvador e da Capital Federal chegam sempre com atraso, podiam estar em dia com as oscilações do mercado internacional do cacau.

De uns tempos para cá, inexplicàvelmente, a "Voz do Brasil" e até mesmo o "Repórter Esso" deixaram de fornecer a cotação diária do mercado do cacau na Bôlsa de Nova York. Os pequenos cacauicultores baianos estão, em vista do sucedido, suspeitando que, por trás de tudo isso, existem interêsses inconfessáveis.

E mesmo, se descuido for da "Voz do Brasil" e do "Repórter Esso", é lamentável...

■

2 *Os economistas de 1955 da Faculdade de Economia do Rio de Janeiro farão a sua festa de formatura depois de amanhã, no auditório da ABI. O paraninfo é o Professor Aluisio Peixoto, cujo discurso se desenvolverá em tôrno de pontos substanciais de economia e sociologia e não deverá demorar mais de 15 minutos. Aluisio Peixoto é professor de sociologia.*

■

3 Na próxima sexta-feira, dia 2, encerram-se as inscrições para os Premios Municipais de Literatura de 1956, sob o patrocinio da Secretaria Geral de Educação e Cultura da Prefeitura do Distrito Federal. Três géneros serão postos em concurso: Reportagem, Literatura Infantil e Literatura.

■

4 *A bordo do "Conte Grande" passarão hoje, por esta Capital em trânsito para Buenos Aires os Srs. Pedro Olazobal, Embaixador da Argentina, em Viena; Benito Lambi, Embaixador do mesmo país no Sião, e Eduardo Masela, Secretário de embaixada Argentina em Roma.*

Pelo mesmo barco italiano, desceram no Rio o Conde e a Condessa Maroni Cinzano e o Sr. Andréa Sibila, Diretor das "Indústrias Olivetti".

■

5 **Viajando por via aérea chegará hoje, a esta Capital, procedente dos Estados Unidos,** o Sr. Reginald Armour, que vem a esta cidade a fim de presidir a 1.ª Conferência Latino-Americana da Republic Pictures em homenagem à sua recente nomeação ao cargo de Vice-Presidente Executivo encarregado do Departamento Estrangeiro. Acompanha o Sr. Armour nessa viagem o seu assistente, Sr. Charles H. Rosemblatt.

Logo mais, das 18 às 20 horas, por ocasião da instalação da 1.ª Conferência Latino-Americana da Republic, será realizado nos salões do Copacabana Palace um "cock-tail" (comparecimento da imprensa especializada em cinema e personalidades cinematográficas) em homenagem ao Sr. Reginald Armour.

■

6 **O conhecido arquiteto Vladimir Alves de Sousa e um grupo de amigos vão fundar, em Copacabana, uma casa para "mães gestantes".**

■

7 *Chegou ontem, procedente de Nova York, pelo Constellation da Panair, o Sr. Al Lowe, Supervisor da Universal International para a América Latina. A viagem do Sr. Lowe prende-se, além da visita oficial à Universal Filmes, de uma reunião com todos os gerentes das filiais da Universal no Brasil, quando divulgará dados da produção para 1956, bem como procurará colher informações "in loco" sôbre o andamento do concurso de vendas Daff, ora em vigor e cujo término a 28 de abril p. f, tem ligação direta com o Grande Concurso Mundial em Hollywood a se realizar no dia 8 de maio e no qual estará presente o Sr. Rudi Gottschalk, Gerente-Geral da Universal Filmes, representando o Brasil.*

■

8 **O conhecido historiador Padre Doutor Serafim Leite vai publicar uma obra "Monumenta Brasiliae", a qual pretende dar uma base científica a grande número de fatos da história brasileira até agora não completamente elucidados.**

Falando em Lisboa a um redator da ANI (agência de informações), o autor Serafim Leite explicou que sua obra apresentará, sob novos aspectos, a interferência de Santo Inácio na fundação da Companhia de Jesus do Brasil e a história da instituição particularmente na Bahia e no Rio de Janeiro.

"Monumenta Brasiliae" será publicada ainda êste ano; provàvelmente em junho, pela Imprensa da Universidade de Coimbra. A obra é editada também sob os auspícios da Comissão do 4.º Centenário de São Paulo, para a qual o Padre Serafim Leite publicou, no ano findo, "Cartas de Nóbrega".

■

9 **Foi impressionante o número de pessoas que compareceu ontem ao Teatro Municipal para conhecer os painéis "Guerra e Paz", que o nosso grande Cândido Portinari realizou, encomendado pelo Govêrno brasileiro, para o edifício das Nações Unidas, em Nova York.**

Desde ontem a mais recente grande obra de "Candinho" está em exposição pública em nosso principal teatro.

■

Tiremos o chapéu, hoje, 29 de fevereiro de 1956, ao próprio dia, que neste ano bissexto deixa todo mundo apreensivo ou alegre, na esperança de que seja feliz ou de que possa ser "marcado" pelo destino, mas favorece aos que nêle nascem com um só aniversário de quatro em quatro anos.

RETRATO sem Retoque

Adolpho Nery

ONDE ESTÁ A VERDADE

A nossa pergunta é mais séria e profunda do que possam imaginar. Tem o intuito elevado de saber com quem, e onde está a verdade. E' uma indagação feita dentro de todos os princípios cristãos. Por que, dois homens, nascidos na mesma Pátria, cometendo os mesmos atos de rebeldia, um sofre tôdas as condenações, tôdas as execrações e outro vai para o altar cívico? Podemos jogar com o argumento da disparidade de ideais mas, enquanto não ficar provada a sinceridade dos idealistas, temos de interpretar os prejuízos que dão à Pátria com a mesma igualdade, de culpa. E, porque temos o direito de indagar e interpretar, gostaríamos de saber o seguinte: pela ação danosa e maléfica ao país e à alma do povo, guerreamos, combatemos sem descanso e procuramos aniquilar um homem que disseminou idéias subversivas à comunidade brasileira. Êste homem foi preso, e como grande culpado, sofreu todos os rigores da lei. Ele, os seus adeptos e inclusive a sua família. Muito bem. Por tentar derrubar as nossas instituições, a nossa paz e a nossa dignidade de cidadãos livres e cristãos, êste homem está em culpa. Pelo seu ideal, trocou a sua mocidade, a sua saúde, a sua família e tudo que normalmente representa bens terrestres. E' um ideal errado para nós, para a maioria dos brasileiros, mas, para êle é um ideal, no qual vê a salvação do povo e a distribuição equitativa de oportunidades e direitos de acôrdo com a capacidade de cada um. E' a sua verdade contrastando com a nossa mas, antes de mais nada precisamos não perder o sentido exato de justiça nos julgamentos diante dos males que as ações apresentam. Esse homem é a imagem da desordem, da subversão de todo o princípio de autoridade, imagem do fratricídio e da traição e por tôdas essas coisas, é por nós condenado sem remissão. Chama-se êle Carlos Prestes. Nunca é demais repetir que não o estamos defendendo. Apresentamos um fato dentro de uma verdade. Outro homem, com o mesmo tempo de ação revolucionária, vivendo sob o ideal de resguardar o país na ordem, na austeridade, na liberdade e na invulnerabilidade dos direitos de cada cidadão, também promove indisciplinas, atiça ódios e descontentamentos, promove distúrbios, aproveita-se das crises políticas e econômicas da Nação para obter a concretização do seu ideal. Ama da mesma forma que o primeiro, o seu país e, se há divergências de opiniões, neste particular, o êrro está na interpretação e na forma de seleção que cada um escolhe entre o que é bom ou mau, justo ou desajustado naquilo que entendemos como ideal. Êste homem, que tem quase a sua vida inteira dedicada a revoluções, êste homem que teve duas vêzes a oportunidade de competir livremente ao voto do povo, à Presidência da República, em igualdade de condições e com idêntica segurança na lei, êsse homem que vive clamando pela legalidade, mesmo quando o país está perfeitamente integrado dentro de tôdas as normas legais vigiadas e autografadas pela Justiça, por que êsse homem está na situação de herói idealista, defensor da liberdade e da ordem coletiva se a soma de subversões praticadas é semelhante a do primeiro? Este homem chama-se Eduardo Gomes. Também está dentro de um fato é de uma verdade: uma vida de consecutivas revoluções, trazendo prejuízos à comunidade brasileira. Os dois são, no mesmo comportamento, igualmente revolucionários e inconformados com a lei que rege o país e o seu povo. O primeiro, desorganiza o Brasil através de uma fermentação espalhada há anos, incentivando descontentamentos nos espíritos e aproveitando tôdas as oportunidades de crises políticas para estimular indisciplinas e enfraquecer a autoridade suprema até alcançar a desagregação que lhe proporcionará campo livre ao seu ideal. O outro, segue o mesmo sistema. Sendo que o herói desacata de maneira violenta e frontal, com uma liberdade espantosa, todos os princípios da ordem constituída porque julga que sem êle no mando supremo do país, o Brasil jamais será Brasil e o seu povo, coisa digna. O que aconteceu com o Eduardo Gomes em 11 de novembro? Apanhou um avião e saiu para São Paulo com o intuito de promover um levante. Agiu como Carlos Prestes jamais terá o mesmo direito de agir. E continuou a ser soldado da ordem e da paz brasileiras! O que acontece agora com êste silêncio mais vibrante do que o mais caloroso discurso de incentivação à indisciplina dos seus filhos de Jacareacanga? Nada. Fica de exemplo cívico e pouco se importa que o Brasil esteja sofrendo desmoralizações e enfraquecimentos no estrangeiro. De um lado a Rússia esperando. De outro, os nossos sorridentes amigos americanos aguardando! Os dois não estarão por acaso, incentivando a desordem a intranquilidade a paralisação ruinosa para a Pátria? Nessa desagregação não está também Eduardo Gomes, esperando a oportunidade para realizar o seu ideal? Os dois ideais podem ser diferentes mas os prejuízos para o Brasil são idênticos. Um está amaldiçoado, outro está numa redoma. Eduardo danou-se em 22, em 24, em 30, em 32, em 34, em 37 até 45. Depois danou-se de 45 até 51. E de 51 para cá não tem feito outra coisa senão danar-se de todo o jeito, apesar do país ter vivido desde 46 a 54, dentro da Constituição! E por que? Não teve êle duas esplendidas oportunidades de governar o Brasil com a aprovação do povo? Não se sujeitou a competir com outros, aceitando as mesmas deficiências e falhas de sistema eleitoral, que agora combate, como fraude vergonhosa, e apresenta como pretexto de mais revoluções? Se tivesse ganho as eleições, rejeitaria a sua posse? É imprescindível não perdermos o fio da verdade já que não podemos guardá-la inteira, pela impossibilidade de conhecê-la e saber onde exatamente ela se encontra. Mas o sentido de justiça, e coerência, êsse é fácil de reter. Basta que tenhamos boa-fé, estejamos desprendidos de vaidades, de orgulhos e de um tolo amor próprio. Pensar que o Brasil só será Brasil sob a sua orientação é muita soberba num só Eduardo Gomes, preocupado em derrubar descontentamentos pessoais em revoluções e indisciplinas. E' por esta soberba que Deus não o deixou vencer nas urnas livres e pisar o Catete!

O fato é que estamos entre a coluna Prestes que tanto envenenou o país e a coluna Eduardo Gomes, que continua a perturbar a nossa paz e o nosso direito de pensar e de escolher. São dois idealistas que esmagam o nosso direito de recuperação no trabalho, na ordem e no respeito a Constituição.

P.S. — Seu Alkmim: se em realidade vai residir no suntuoso apartamento do Galdeano, presentemente redecorado à custa do mesmo, já entra você no primeiro mês de Ministro da Fazenda, sem nenhuma autoridade para recomendar ao povo sobriedade e sacrifícios. Fica muito mal a um homem honesto, aceitar facilidades do Galdeano. Eu já avisei!

As profissões liberais em face dos aumentos de preços

A elevação constante dos preços de custo é um fato que não tem fronteiras. Acontece nos mais diferentes setores. Inclusive nos imóveis.

E esta é, sem dúvida, uma das mais poderosas razões que fazem inúmeras pessoas investir dinheiro em imóveis. Porque o imóvel representa uma inversão limitada hoje que começa a render amanhã, *já na diferença do preço de aquisição.*

Em outras palavras: o dono de um imóvel vê o seu patrimônio crescer de valor, a cada dia, a ponto de a renda que produz superar, imediatamente, a amortização, quando é o caso da venda a prazo! E se faz uso próprio, evita a despesa do aluguel em ascenção continuada!

Esta é também uma das poderosas razões que fazem vender-se rapidamente o Edifício Nogales, o 2.º edifício das profissões liberais, em construção à Rua México, 119. Ponto excepcional, lado da sombra, longo financiamento com uma entrada mínima de 10%, são outras recomendações valiosas.

Portanto, se o senhor, profissional liberal, deseja fazer o seu dinheiro render mais... ou se necessita de um local privilegiado para o seu trabalho e construído inteiramente a seu gôsto, venha conhecer mais detalhes no escritório da obra, à Rua México, 119, ou na S. T. E. E. L., Av. Franklin Roosevelt, 194, 4.º. A S.T.E.E.L. constrói, incorpora e vende os próprios imóveis.

Diário do CATETE

J. K.: - "A Máquina Precisa Funcionar a Pleno Rendimento"

Durante doze horas quase consecutivas (intervalo de uma hora para o almôço), isto é, das oito da manhã às oito da noite, o sr. Juscelino Kubitschek despachou com seus ministros. Um a um, seus colaboradores diretos, foram entrando no gabinete presidencial com seus problemas, seus processos e seus planos administrativos que, examinados pelo Chefe do Govêrno, eram discutidos e aprovados.

A impressão que o repórter recolheu, ao fim do dia, foi a de que o Govêrno se encontra já inteiramente equipado e coordenado para dar início à sua "blitz" administrativa no setor das realizações objetivas. Cada Ministério já elaborou seu programa de ação, que deve ser cumprido em perfeito entrosamento com os demais órgãos do Govêrno, sem as preocupações de realizar obras suntuárias ou de fachada, mas empreendimentos que realmente contribuam para impulsionar o progresso do país e, sobretudo, melhorar as condições de vida do povo.

Uma série de medidas de ordem prática será posta em execução, a partir de hoje, simultâneamente, em todos os Ministérios, atingindo os setores fundamentais do país, dentro do trinômio energia, transportes, alimentação.

As recomendações do Presidente visaram, principalmente, à necessidade de serem vencidas tôdas as barreiras burocráticas que asfixiam a evolução do Brasil, impondo-se uma ação simultânea e paralela de todos os órgãos administrativos no sentido de que êsse programa de trabalho não sofra solução de continuidade.

— Antes era preciso acertar a máquina. Agora vamos tratar de pôr a máquina a funcionar, em pleno rendimento.

Estas palavras, ditas pelo sr. Juscelino Kubitschek ontem, à noite, a um de seus ministros, traduzem bem a disposição em que se encontra o Presidente de começar a governar de fato.

■

Ferroviários

Tendo à frente os srs. Luiz Lima de Oliveira e Antonio Maia Mendes, estiveram no Catete integrantes da extinta Frente Nacional dos Ferroviários, constituída durante a campanha eleitoral de J. J.

A comissão era composta de ferroviários do Distrito Federal, São Paulo e Minas e foi pleitear ao presidente apôio para a criação de um órgão nacional da classe, através do qual possam defender seus direitos.

■

E os Outros?

O Ministro Parsifal Barroso disse ontem ao repórter, à saída de seu despacho, que até aquele momento só haviam sido nomeagedos dosi presidentes de autarquias: o sr. José Raimundo para o IAPI e o sr. Chagas Oliveira para o IAPC.

— E os outros?

O Ministro do Trabalho respondeu:

— Estão com o Presidente.

■

Rio-Petrópolis

Dois milhões e duzentos mil cruzeiros (consignados no vigente orçamento) serão aplicados em reparos e melhorias da estrada Rio-Petrópolis, segundo autorização ontem dada pelo Chefe do Govêrno.

■

O Senado e o Aumento

Ao sair do gabinete do sr. Alvaro Lins, o senador Apolônio Sales mostrava-se muito satisfeito com o andamento que o projeto do aumento teve no Senado. Se tudo correr bem (há cêrca de 160 emendas) o projeto será aprovado hoje, seguindo para a Câmara.

E como alguém perguntasse se êle havia lido as declarações feitas pelo deputado Fernando Ferrari, sôbre a exiguidade do prazo para a aprovação do aumento, o senador sorriu e disse:

Ninguém pode acusar o Senado de estar andando devagar com o aumento de vencimentos do funcionalismo civil. Nem mesmo alguns dignos deputados poderão julgar que estejamos retardando a lei. Quero interpretar as expressões do deputado Ferrari não como censura ao Senado, mas apenas como a prova do desejo de que o aumento seja aprovado ainda nesta legislatura.

A Terrivel Palavra

A um dos candidatos sugeridos para ocupar a presidência de uma autarquia de previdência o Presidente perguntou:

— O senhor é capaz de dizer não durante cinco anos?

O homem estranhou a pergunta e, diante da perplexidade do candidato, o sr. Juscelino Kubitschek explicou:

— É que precisamos por um paradeiro na onda de nomeações em nossas autarquias. E o senhor, para ser um bom presidente de Instituto, deve aprender a dizer "não".

— Sei, por experiência própria, que isso é muito difícil... — concluiu o Presidente.

■

D. Helder e a Praia do Pinto

Dom Helder Câmara, que com o seu admirável apostolado entre as favelas do Rio, está dando uma contribuição decisiva para a solução do velho e grave problema dos sem-teto e marginais, disse ao presidente Kubitschek que há três coisas realmente muito queridas na favela da Praia do Pinto:

— São Jorge, o Flamengo, e Getúlio.

"O Mundo Aclama o Brasil"

Foi exibido hoje, ao meio-dia, no cinema do Palácio do Catete o filme que Jean Mazon realizou sôbre a recente viagem de JK à Europa e aos Estados Unidos. E' um excelente trabalho do famoso cineasta. Duração: 35 minutos.

O filme foi visto, sábado último, em "première" pelo presidente, Jean Mazon chegou um pouco atrasado, quando a película já estava rodando. Só depois, quando se acenderam as luzes, foi que o sr. Juscelino Kubitschek notou a presença de Mazon na sala de projeção. Entusiasmado, JK pediu então uma salva de palmas para o realizador daquela pequena obra prima da cinematografia.

■

Os Campeões

Os treze meninos e as sete meninas representantes da equipe de natação do Amapá, que acaba de levantar o Campeonato Infanto-Juvenil de Natação, foram ontem cedo recebidos pelo Presidente. O Estado de Minas Gerais, como se sabe, foi campeão treze vêzes consecutivas na modalidade e o Sr. Juscelino lembrou isso aos garôtos:

— Vocês derrotaram o meu Estado...

A garotada ofereceu ao Presidente um gorro de tururi, uma fibra da palmeira amazônica e êle agradeceu, louvando a façanha da infância e da juventude do longínquo território. Depois ordenou o Sr. Juscelino a um dos seus oficiais de gabinete que levasse a garotada a percorrer as dependências do Palácio. Foi nessa oportunidade que o repórter ouviu de um dos meninos:

— Puxa! O Jânio Quadros deixou a gente esperando duas horas e aqui nós entramos direto!

"Sem Qualquer Repercussão no Exército a Campanha Política Contra o Gen. Lott"

O General Olimpio Falconière, Comandante da Zona Militar Centro, em Declarações Exclusivas à ULTIMA HORA Afirma: "Para Que Haja Pacificação Nas Fôrças Armadas é Preciso Que Haja Sinceridade Entre Seus Chefes"

Com a sua autoridade de um dos líderes do movimento de 11 de novembro, herói da F.E.B. e expoente das melhores e mais respeitáveis tradições do autêntico "tenentismo", o General Olimpio Falconiere, ora no Rio, prestou à ULTIMA HORA oportunas e exclusivas declarações sôbre os últimos acontecimentos ligados à deserção dos oficiais da F.A.B. e às manobras de grupos conhecidos visando a desunião nas Fôrças Armadas.

Naquele tom de franqueza que o caracteriza, o Comandante da Zona Militar Centro disse:

— A fuga dos oficiais da FAB não teve qualquer repercussão nem no seio do Exército nem no meio do povo, de modo geral. Também não encontrou qualquer receptividade a campanha contra o General Teixeira Lott. Na Zona Centro, posso afirmar, ela não teve qualquer repercussão.

E completando o seu pensamento:

— A tentativa de afastamento do General Lott da Pasta da Guerra é coisa da política, consequência ainda do movimento de 11 de novembro.

Pacificação, Mas Com Sinceridade

O General Falconiere responde à outra pergunta do repórter sôbre o "movimento de pacificação" propalado por certos círculos.

— Para que haja pacificação nas Fôrças Armadas, responde com firmeza o Comandante da Zona Militar Centro (São Paulo), — é preciso que haja sinceridade e compreensão entre seus Chefes. A pacificação virá com o tempo.

Clima de Trabalho em São Paulo

Falando especialmente sôbre a situação em São Paulo, disse o General:

— Desde os acontecimentos de 11 de novembro que São Paulo vive num clima tranquilo, um clima de trabalho e progresso. A Zona Militar Central está atuando em perfeito entendimento com a Zona Aérea e com os melhores resultados em benefício da paz da família brasileira.

Finalmente, observou o General Falconiere:

— Êsses rapazes da FAB deveriam fazer como o chefe da revolução no Peru: desistir de seus propósitos. Não há grandeza nessa luta e a repercussão de tal movimento no exterior tem sido a mais prejudicial ao Brasil. Êles deveriam agir patrioticamente, desistindo dessa luta, sem qualquer significação militar.

General Falconiere da Cunha

NO TESTAMENTO DA VIÚVA CLÁUDIO DE SOUZA:

Dois Milhões de Cruzeiros Para Prêmios Literários

Academia Brasileira de Letras Premiará Anualmente a Melhor Peça de Teatro Inédita — A Academia Paulista de Letras, Além de Editar as Obras Completas do Escritor, Dará o Prêmio Cláudio de Souza ao Melhor Roman ce ou Livro de Viagem de Cada Ano

Não tendo deixado descendentes ou ascendentes, a viúva do escritor Cláudio de Souza, D. Luiza Leite de Souza, recentemente falecida, deixou vultosas quantias, imóveis e obrigações de guerra, em testamento, para diversas entidades culturais e religiosas.

O testamento foi aberto no Juizo de Direito da 3.ª Vara de Órfãos e Sucessões, verificando-se então as seguintes doações:

A Academia Brasileira de Letras, de que Cláudio de Souza foi membro, um milhão de cruzeiros em obrigações de guerra, cujo produto será destinado à concessão de um prêmio anual à melhor peça de teatro inédita, escolhida em concurso. O prêmio terá o nome de Cláudio de Souza.

À Academia Paulista de Letras da qual o extinto escritor também foi membro, obrigações de guerra de igual valor, destinadas à instituição do Prêmio Cláudio de Souza para o melhor livro de viagem ou romance publicado em São Paulo anualmente. A A.P.L. recebeu ainda dois milhões de cruzeiros, a fim de publicar e pôr à venda as obras completas de Cláudio de Souza.

Ao Pen Clube do Brasil, outra instituição de que fêz parte Cláudio de Souza, o apartamento triplice situado à Praia do Flamengo 172, com a condição de ser all instalada a "Casa Internacional Cláudio de Souza", cuja presidência deverá caber, nos primeiros sete anos ao desembargador Faustino Nascimento, do Tribunal de Justiça do Distirto Federal.

À União Federal, por intermédio do Ministério da Educação, o imóvel situado à Praça Rui Barbosa 247, em Petrópolis, a fim de que seja anexado ao Museu Imperial sob a denominação de "Cláudio de Souza".

Por fim, doações diversas aos arcebispados de São Paulo, Rio de Janeiro, Minas Gerais e Ceará.

O PREFEITO SÁ LESSA EM DECLARA A "ULTIMA HORA":

Aumento Dos Funcionários Municipais Logo Que a Câmara Volte a Funcionar!

Já Foram Ordenados os Estudos Sôbre a Matéria — Desincumbir-me-ei Desta Missão o Mais Breve Possível

— "Logo que seja solucionado o problema do aumento do funcionalismo federal, iniciaremos os estudos para benefício idêntico na Prefeitura", foi o que declarou, ontem, à reportagem de ULTIMA HORA, o Prefeito Sá Lessa.

À uma observação do repórter, acrescentou:

— "Exatamente. Em assim procedendo não estarei senão cumprindo determinação legal que manda equiparar os padrões de vencimentos na Prefeitura aos adotados pelo Govêrno Federal para os seus servidores. Devo ainda esclarecer que, já de há muito determinei ao Secretário de Administração fôsse escolhida uma Comissão de Técnicos da respectiva Secretaria para acompanhar a marcha do aumento dos funcionários federais. Dessa forma, acredito que possa enviar Mensagem à Câmara Municipal, solicitando êsse aumento, logo que aquela Casa reinicie os seus trabalhos, o que se dará a partir de 15 de março".

E concluindo, declarou o Sr. Sá Lessa:

— "Consequentemente, já por imposição legal, já por ponto de vista pessoal que sustento, isto é de que o funcionalismo da Prefeitura não pode suportar o alto custo de vida com os atuais padrões de vencimentos, pode informar pelo seu jornal aos servidores municipais que êsse aumento virá. O Executivo desincumbir-se-á de sua missão (envio da Mensagem) o mais breve possível. A fase posterior não pertence a mim e sim à Câmara Municipal".

Juscelino e Aranha no Jantar de Hoje

INSTITUTOS: PROBLEMA RESOLVIDO SOLUÇÕES PARA A BAHIA E CEARA

Raul Barbosa no Banco Nordeste — Recomposição da Política Pessedista — Álvaro Lins Continuará na Presidência da Comissão Interpartidária

O Sr. Raul Barbosa será o futuro presidente do Banco do Nordeste.

A escolha do Sr. Raul Barbosa, ex-governador do Ceará, além de recair em pessoa familiarizada com os problemas econômicos do Nordeste, facilitará a recomposição política do PSD cearense.

De fato, criou-se para esta seção estadual do partido majoritário uma situação delicada, em face da nomeação do Sr. Parsifal Barroso para a pasta do Trabalho. Conforme se sabe, o PTB cearense, ao qual se filia o novo ministro do Trabalho, é aliado à UDN, na órbita estadual. Temos, pois, que, a permanecer a exclusão de representantes do PSD cearense dos quadros da Administração federal, o que resultaria seria uma posição difícil para esta mesma seção, obrigada a enfrentar, no Estado e na União, a aliança UDN-PTB, duplamente prestigiada. . . . .

Agora, com a indicação do Sr. Raul Barbosa, restabelece-se o equilíbrio na política estadual do Ceará.

Autarquias

Embora até o momento, tenham sido lavrados apenas dois decretos de nomeações para as presidências das autarquias — IAPI e IAPC — pode-se adiantar que o govêrno já fixou os nomes daqueles representantes do PTB que irão dirigir as demais entidades de assistência aos trabalhadores.

Para os "Industriários" e "Comerciários", conforme acentuamos, foram escolhidos, respectivamente, os Srs. José Raimundo e Elivaldo Chaves de Oliveira.

Passamos a indicar os nomes já quase definitivamente assentados para os outros Institutos:

IPASE — Luiz Gonzaga Muniz;

IAPETC — Arlindo Maciel;

BANCÁRIOS — Eno Saddock;

MARITIMOS — Waldir Simões.

Pacificação na Bahia

O Deputado Oliveira Brito procurou o Sr. Alvaro Lins, Chefe da Casa Civil da Presidência da República, a fim de fazer-lhe uma exposição, em nome do Governador Antônio Balbino, no sentido de que a sua facção estaria disposta a reconhecer a liderança do Sr. Vieira de Melo, do mesmo passo que prestigiaria a eleição do Deputado Ulisses Guimarães para a Presidência da Câmara.

O Sr. Alvaro Lins deverá transmitir essa exposição ao Presidente Juscelino Kubitschek.

Em face da boa vontade demonstrada pela ala que acompanha o Sr. Antônio Balbino, espera-se, para breve, uma recomposição nos quadros do PSD baiano, podendo-se mesmo admitir que a recomposição se estenda à Administração, de forma a que elementos ligados ao Sr. Vieira de Melo venham a participar do govêrno estadual.

O líder da maioria, Sr. Vieira de Melo, está pronto a aceitar os têrmos da pacificação oferecida pelo Governador Balbino. Entrementes, deixou de comparecer à reunião da Comissão Executiva do PSD em seu Estado, preferindo manter-se, por enquanto, em atitude discreta, até que o armistício evolua para sua consolidação final.

Aranha no Catete

Ficou deliberado que o Sr. Alvaro Lins continuará presidindo as reuniões dos líderes partidários, sendo possível que, nesta semana ainda, se realize outra reunião, destinada a conduzir as questões políticas nos diversos Estados em perfeita harmonia com todos os partidos que integram a maioria.

O Presidente Juscelino Kubitschek convidou o Embaixador Aranha para o jantar de hoje à noite, no Palácio das Laranjeiras.

Nessa oportunidade, os dois homens de Estado passarão em revista os recentes acontecimentos políticos.

Reagiu o Senado a Argemiro Figueiredo, Último Porta-Voz da UDN

A Permanência do General Lott Garantia da Defesa do Regime!

"O Povo o Identifica Como o Grande Defensor da Tranquilidade Dos Lares", Declara Auro de Moura Andrade — Depoimento de Representantes de Todos os Partidos

Por PERMÍNIO ASFORA (Exclusivo de ULTIMA HORA)

Embora advertido no começo de seu discurso que iria falar não em nome da bancada, mas no seu próprio nome, o Senador Argemiro de Figueiredo pediu ontem no Senado a substituição do General Henrique Teixeira Lott, como condição precípua para o apaziguamento dos espíritos. A despeito de sua habilidade, o senador paraibano não conseguiu impressionar seus colegas, de outros partidos, nem tampouco convencê-los de que proferia um discurso particular.

De um modo geral, entende o Senado que a permanência do General Lott é questão de vida e morte para o regime. Ninguém tem dúvida de que a saída de Lott traria não só o enfraquecimento do govêrno, como uma confusão que nos levaria possivelmente à guerra civil. Lott é a garantia da ordem constitucional — disseram-me os líderes de quase todos os partidos. Enquanto para o Sr. Argemiro de Figueiredo, o Ministro da Guerra já exauriu todo o conteúdo de sua missão histórica, um jovem senador inteligente e leal ao seu povo, o Sr. Auro Moura Andrade disse-me o seguinte: "O General Lott pode não agradar a muitos políticos. O povo, porém, o identifica como o grande defensor do regime, da ordem e da tranqüilidade dos lares brasileiros. A Nação pensa assim. E ante o pensamento nacional devem capitular os pensamento partidários".

Dessa mesma maneira definiu-se o Sr. Kerginaldo Cavalcanti, líder do Sr. Ademar de Barros no Monroe. Sôbre assunto dessa natureza, não seria talvez preciso ouvir o líder do PTB, Sr. Lima Teixeira. Ouvi a opinião de outros representantes do seu partido. O Sr. Vivaldo Lima, por exemplo, acredita que tudo não passa de manobra para enfraquecer o govêrno. O Senador Francisco Galloti, pessedista, riu e observou que, enquanto Lott e Nereu estiverem nas pastas que ocupam, a UDN gritará desesperadamente. O Senador João Vilasboas, líder da UDN, comentava pelos corredores que já acusara Lott há poucos dias.

Pergunta-se. Por que escolheram agora o Sr. Argemiro? Acontece que o Sr. Argemiro de Figueiredo não estava muito queimado na campanha golpista que as Fôrças Armadas sufocaram a 11 de novembro. Seria, pois, o elemento mais indicado para falar em pacificação. Afirmou que é um daqueles udenistas que reconhecem sinceramente haver perdido as eleições de 3 de outubro.

Ora, conforme me disse o Senador Domingos Velasco, a pacificação nacional baseia-se no reconhecimento da legitimidade dos eleitos. Nisto, e não na saída do General Lott do Ministério da Guerra. A pacificação dos espíritos tem que ser conquistada no respeito a autoridade constituída, e jamais na indisciplina e na baderna, afirmou-me ainda aquele parlamentar.

O Sr. Paulo Fernandes, do PSD, traduziu seu ponto de vista nestas palavras: "A permanência do ilustre titular da Pasta da Guerra constitui fator de confiança e de tranquilidade para todos aquêles que, realmente, desejam o pleno funcionamento do regime democrático. Corresponde, por outro lado, às legítimas aspirações do povo brasileiro, além de atender, ainda, ao pensamento da absoluta maioria das próprias classes armadas que vêem no grande militar, um seu intérprete fiel". O Sr. Gilberto Marinho, tão cauteloso, mê disse não acreditar que a demissão de Lott provocasse o milagre anunciado.

Esta a impressão que colhi no Senado. Se alguém tivesse dúvida da manobra puramente partidária que está levando a UDN a querer a cabeça de Lott como o preço da pacificação, bastaria ouvir o que ouvi do mesmo Sr. Argemiro de Figueiredo, quando em resposta a uma pergunta minha, disse, com a aquiescência do Sr. Daniel Krieger: "Se não encontram outro militar que possa substituir o General Lott, falem conosco. Temos do nosso lado militares capazes, gente que no Ministério da Guerra seria leal ao govêrno e à Nação".

O Sr. Gomes de Oliveira, que ontem presidiu à sessão do Senado, em virtude de haver viajado o Sr. João Goulart, não quis opinar sôbre o discurso do Senador Argemiro de Figueiredo, no entanto fêz sentir que realmente há um grande trabalho no sentido de incompatibilizar o General Lott para o exercício do Ministério da Guerra. Falará hoje sôbre o assunto.

"Meu Filho é Maior e Senhor Dos Seus Atos, Mas Estou Solidário Com Êle"

"DEVE HAVER ALGUMA RAPÔSA POR TRÁS DE PAULO VITOR E VELOSO!"

O Dr. Paulo Itaguaí, Médico em Belém, Candidato de Ademar à Câmara Estadual e Pai do Major Paulo Vitor, Faz Comovedoras Declarações a ULTIMA HORA — "Só o Sentimento de Camaradagem Poderia Levar Meu Filho a Ficar Com Veloso" — Nem o Pai Conhecia a Sua Aventura — "Não Acredito Que Sua Decisão Seja Política, Mas é Profundamente Triste Ver Todo o Seu Futuro e Sua Vida Desmoronados Por Culpa Dessa Aventura"

BELEM, 28, (Por Peri Augusto, enviado especial de ULTIMA HORA) — Localizamos, nesta capital, na casa de número 52, da Rua Presidente Pernambuco, a residência dos pais do Major Paulo Victor, o oficial que se juntou aos Major Veloso e Capitão Lameirão, em Santarém. Era nosso desejo ouvir Dona Laura Maria da Silva, mãe do oficial fugitivo, que dirigira angustioso apêlo ao filho, para que se entregasse abandonando a inglória aventura em que se meteu. Doente, abaladíssima com o choque que lhe causou o filho, está, entretanto Dona Laura, impossibilitada de prestar quaisquer declarações. O pai de Paulo Victor, Doutor Paulo Itaguaí da Silva, é conhecido advogado e político, tendo na legislatura passada exercido o mandato de deputado estadual pelo PSP. Recebeu-nos e apresentou desculpas por não nos poder levar à presença de sua espôsa, na ocasião recolhida ao leito.

"Meu Filho Não é Político"

— Não compreendo bem o motivo que levou meu filho a aderir ao major Veloso e ao capitão Lameirão — disse o pai do major Paulo Vitor, acrescentando: — Posso assegurar que, ao contrário do que noticiam os jornais e diz o rádio, o meu filho não é político. Jamais manifestou exaltação partidária por A ou por B. Nas eleições, como todos os cidadãos, limitava-se a votar cumprindo seu dever de eleitor. Sei, por exemplo, que no último pleito êle votou no gen. Juarez Távora. Achava, porém, natural que eu, aqui no Pará, trabalhasse pelo dr. Ademar de Barros. Não acredito, por isto, que sua atitude seja política. Se se juntou a Veloso e Lameirão deve ser por causa da camaradagem que sempre existiu entre êles.

A Amizade Com Veloso

Prosseguindo, em suas declarações, o dr. Paulo Itaguaí da Silva explica as razões da amizade de seu filho com o ex-major Veloso. Disse que ambos entraram na Aeronáutica ao mesmo tempo, concluindo o curso juntos. Fizeram ainda, à mesma época, curso de especialização nos Estados Unidos. Nessa ocasião o entrevistado retira uma carteira do bôlso e mostra uma fotografia, tirada sôbre a neve em Nova York, na qual aparecem Veloso e Paulo, quando eram tenentes.

— Aqui mesmo nesta casa — frisou o pai do major — quando ambos serviam na Base Aérea de Belém, Paulo e Veloso costumavam trocar idéias.

Explica que a conversa, de modo geral, versava sôbre aviação e, às vêzes, sôbre a imensidade territorial de nosso país, que êles achavam só seria vencida pela aviação. Ambos amplificavam dominar a Amazônia, povoando-a de campos de pouso.

— Jamais, nessas conversas, vislumbrei qualquer manifestação subversiva dos dois, foram idealistas e se estão, agora, inspirados em questões políticas, posso assegurar que por trás dêles há alguma rapôsa...

Estêve Com o Filho na Véspera

"Sexta feira, à véspera do fato, estive com Paulo Victor no aeroporto de Val de Cães. Chegara êle pilotando o "Douglas" que está agora em poder do major Veloso e nós conversamos sôbre a vinda de minha mulher para Belém. Ela estava no Rio se tratando. Êle estava muito cansado e não quis ir à cidade, preferindo repousar no casino dos oficiais naquele aeroporto. Prometeu, entretanto almoçar comigo ao voltar de Caiena.

Quis ir a Santarém

Revelou o Dr. Paulo Itaguaí, nessa altura, que ao voltar a Belém, na segunda-feira, veio a saber ter o filho ficado ao lado de Veloso, em Santarém.

"Tive vontade de ir a Santarém demover meu filho da aventura em que se metera, mas senti-me, por outro lado, constrangido em ir à presença das autoridades da Aeronáutica que poderiam pensar ter êle pleno conhecimento do plano revolucionário de Veloso. Acredito que, se tivesse ido, talvez tivesse conseguido demover Paulo e Veloso da aventura. Tenho muita autoridade sôbre os dois.

"Estou solidário com o meu filho, mesmo que contra êle estivesse todo o mundo. É meu dever de pai", diz o Dr. Itaguaí, para acrescentar: "Lamento porém o que se passa. Como pai me preocupo com o destino de Paulo Victor. Êle, contudo, é maior e senhor de seus atos. É lamentável porém se tiver de encerrar sua carreira na FAB. É um oficial moço e inteligente, com cursos de aviação e engenharia sendo, aliás, o maj. mais novo da Aeronáutica, estando às vésperas de promoção. É profundamente triste ver todo o seu futuro e sua vida desmoronados por culpa dessa aventura", concluí o Dr. Paulo Itaguaí.

NÃO É EXATO:

JUAREZ NÃO EXIGIU O AFASTAMENTO DE LOTT!

Falsa a Notícia Veiculada — Versão Verdadeira Dos Acontecimentos — A Palavra Oficial do PSB, Através do Deputado Aurélio Viana

Em nome do Partido Socialista Brasileiro, o Deputado Aurélio Viana desmentiu, categòricamente, as notícias veiculadas pelo vespertino "O Globo", a propósito de declarações atribuídas ao General Juarez Távora.

Representantes socialistas estiveram presentes à reunião na qual o General Távora teria feito as referidas declarações, e o que enviram foi coisa muito diferente do que divulgou o mencionado vespertino.

VERSÃO EXATA

Vejamos a versão exata dos acontecimentos através do P.S.B., na palavra do Deputado Aurélio Viana.

— Sr. Presidente, na edição de ontem de "O Globo", lemos comentários acêrca de uma reunião realizada na residência do General Juarez Távora, que foi candidato, como sabemos à Presidência da República pela Frente de Renovação Nacional. Um trecho nos impressionou sobremaneira. Aquêle em que se afirma:

"Revelou, por fim, o General Juarez Távora, que parte da premissa que só com o afastamento do General Teixeira Lott poderá normalizar-se a situação. A exposição do ex-candidato da Frente de Renovação Nacional foi aprovada por todos os presentes."

Sr. Presidente, havia representantes do Partido Socialista Brasileiro naquela reunião e estou autorizado a proclamar desta tribuna, para conhecimento do Brasil, que a notícia não tem fundamento. "O Globo" foi mal informado.

Definição Socialista

Os socialistas presentes não poderiam ter aprovado uma exposição, que como se divulgou não foi realmente feita pelo ilustre militar.

É uma exploração a mais, sr. Presidente, para ainda mais se conturbar o ambiente brasileiro. Quando alguns homens se estão preocupando com a harmonização das Fôrças Armadas, numa hora em que o país tanto necessita de tranqüilidade para trabalhar, outros tudo fazem para lançar esta Pátria na aventura de uma luta intestina, de uma luta de destruição dos filhos da mesma terra, que vivera sob uma mesma bandeira. Já é tempo, Sr. Presidente, de os homens de responsabilidade daqueles que esclarecem e guiam a opinião pública, estejam onde estiverem, já é tempo de tomarem uma atitude diferente — não favorável ao derramamento do sangue dos nossos irmãos, não fomentando o ódio e o êrro, não aplaudindo o fratricídio, mas pacificando o povo brasileiro, a família brasileira, cada um defendendo seus princípios com entusiasmo sem no entanto, arruinar pela guerra civil, aquilo que todos ambicionam construir para a grandeza do nosso país. (*Palmas*). Não é procedente o que relata aquêle jornal, sr. Presidente. (*Muito bem. Palmas*).

primeira em gasolina e lubrificantes!

Sob a marca Esso V. obtém os melhores produtos de petróleo para o seu caminhão: a famosa Gasolina Esso... Essolube HD para motores Diesel!

última palavra em serviços!

...que dão vida ao seu caminhão! Porque o Seu Revendedor Esso é um homem especialmente treinado para servir com a máxima cortesia e eficiência!

sempre a melhor parada!

Quando V. pára no Seu Revendedor Esso não só V. recebe serviço atencioso como também V. obtém os melhores produtos de que o seu caminhão necessita: os produtos Esso e Atlas!

Esso

MAIS TRENS ELÉTRICOS PARA A CENTRAL DO BRASIL — No armazém n.º 8 do Cais do Pôrto, foi, na manhã de ontem, desembarcado do navio "Parima" mais uma composição elétrica destinada à Central do Brasil, e com posta de três unidades, que fazem parte do primeiro lote da encomenda recentemente feita pela direção daquela ferrovia, às fábricas inglêsas. Os novos vagões oferecerão maior confôrto aos passageiros, pois, além de contarem com quatro portas de cada lado, seus bancos são montados em sentido longitudinal e possuem iluminação embutida. Ainda à bordo do "Parima", o representante da companhia construtora das novas unidades, em companhia do embaixador inglês nesta capital, ofereceu um coquetel à direção da Central do Brasil, reunião que contou com a presença de altos funcionários da Estrada e de representantes da imprensa. No clichê, duas fotografias tomadas durante o desembarque das novas composições, vendo-se o representante da "Metropolitan Vickers", construtora das unidades ao lado de engenheiros da Central e da srta. Cora Lopes, Chefe do Departamento de Divulgação daquela ferrovia.

No Mundo Dos NEGÓCIOS

1 RESPOSTA DO DIRETOR DA "CACEX" AO REQUERIMENTO FROTA MOREIRA SÔBRE CACAU

O deputado Frota Moreira apresentou na Câmara Federal ("Diário do Congresso Nacional" de 23-II-56) requerimento de informações sôbre a exportação de cacau. O requerimento contém oito itens, assim discriminados: 1) Sabe a CACEX que, no ano de 1955 (safra 1954-55) houve um excedente de cêrca de 70.000 sacas de nossa produção cacaueira, que foi transformado em manteiga de cacau e não teve, até hoje, colocação? 2) Sabe a CACEX que há, nos Estados Unidos da América do Norte, estoques de cacau estimados em 300.000 sacas, quando o estoque normal é de 100.000? 3) Pode a CACEX informar qual, nêste instante, o excedente da safra de cacau do atual período (1955-56)? 4) Quais os objetivos da determinação da CACEX, proibindo formalmente a venda de cacau e subprodutos à Espanha, Polônia, Hungria, Tcheco-Eslováquia e Iugoslávia, publicada, entre outros, no "Informador Comercial" de 14 do corrente? 5) Que influência teve tal determinação no mercado internacional de cacau? 6) Quais as cotações do cacau, no mercado internacional, nos dias que antecederam à determinação acima referida? 7) Quais as cotações do cacau, no mercado internacional, nos dias subsequentes à referida determinação? 8) Deixou a CACEX de registrar alguma transação de cacau?

Êste colunista foi procurar, a respeito, o diretor da CACEX, Sr. Ignácio Tosta Filho, com êle conversando longamente em tôrno do assunto e obtendo uma resposta, de forma genérica, aos diversos quesitos do requerimento Frota Moreira. Diz o Sr. Tosta Filho: "Trata-se de problema puramente cambial, que decorre de nossa situação de pagamentos com êsses países. A questão vem sendo conduzida dentro dos melhores interêsses do País pela Carteira de Câmbio e a CACEX". Particularmente sôbre o item 4, o Sr. Tosta Filho sublinha que não são proibições, e sim apenas a impossibilidade momentânea de permitir transações que tragam consigo o perigo de desequilíbrio no intercâmbio entre o Brasil e aquêles países. Acrescenta: "Por exemplo, o caso da Tcheco-Eslováquia. Logo que a situação permitiu, no dia 15 de janeiro, foram reabertas as vendas até 16 de fevereiro, sendo fechados contratos no valor aproximado de 1.400.000 dólares de cacau para êsse país. Na semana passada, foram novamente permitidas vendas de mais 600.000 dólares para o mesmo país. É dentro dessa base que temos de agir, para não criar situações de desequilíbrio nos negócios bilaterais".

Relativamente aos estoques nos EE. UU., o Sr. Tosta Filho afirma que os mesmos (estoques visíveis) variaram numa faixa, em 1955, de 95.000 a 200.000 sacas. Declara o diretor da CACEX, sôbre a questão da baixa das cotações, que o mercado de cacau está caindo há mais de dois meses, em face de condições gerais de ordem internacional, sendo que o mercado sofre os reflexos dos saldos ainda consideráveis a serem vendidos pela Africa Ocidental Inglêsa, no total de 80 mil toneladas e pela existência na Europa de consideráveis estoques de manteiga de cacau ainda não colocados "De um modo geral — finaliza — a CACEX está perfeitamente ciente (como não podia deixar de ocorrer) da situação comercial do cacau, e orientando a sua ação dentro do empenho de garantir da melhor maneira possível os interêsses do país".

DELEGAÇÃO PAULISTA (50 INDÚSTRIAIS) VISITA VOLTA REDONDA

Uma delegação da FIESP-CIESP, integrada por mais de 50 industriais, tendo à frente o sr. Antonio Devisate, presidente de ambas as entidades, visitou a Usina de Volta Redonda e a Cidade do Aço.

O sr. Antonio Devisate relembrou, na ocasião, o apoio dado pela FIESP-CIESP ao empreendimento, numa hora em que uma onda de pessimismo parecia comprometer o êxito da iniciativa. Congratulou-se ainda com o general Macedo Soares, presidente da CSN, acentuando que a indústria de São Paulo jamais faltaria com o seu apoio a uma obra tão patriótica como a da Volta Redonda.

ALKMIN NÃO EMITIU EM FEVEREIRO

Estamos seguramente informados de que o ministro da Fazenda resistindo a uma série de pressões, e dentro do seu programa de combate à inflação, não autorizou emissões de papel-moeda no mês de fevereiro que hoje se extingue.

Cr$ 100 MILHÕES PARA A FÁBRICA DE SO4 H2

O Consórcio Mineiro de Investimentos está incorporando uma sociedade, com capital inicial de 100 milhões de cruzeiros, destinada a montar uma fábrica de ácido sulfúrico em Ouro Prêto. Na antiga capital de Minas Gerais existem, como se sabe, as maiores jazidas de pirita do país.

A fábrica de ácido sulfúrico, que ali será agora instalada, terá todo o seu equipamento fornecido por uma indústria alemã. Está sendo planejada para garantir uma produção diária de 50 toneladas.

ATRAVÉS DE UMA EMPRÊSA DE ECONOMIA MISTA

Encampação Pela Prefeitura Dos Transportes Coletivos!

Onibus, Lotações e Bondes Centralizados Numa só Companhia de Transportes Urbanos — A Emprêsa Poderá Fundir-se Com a do "Metrô" — Verba Inicial de Cem Milhões Para Estudos, Projetos e Instalações de Onibus Elétricos — Para a Zona Sul os Primeiros Carros — Por GILBERTO GUIMARÃES

(Exclusivo de ULTIMA HORA)

A Comissão de Planejamento de Onibus Elétricos, que vem funcionando, no Clube de Engenharia, sob a presidência do sr. Carlos Soares Pereira, secretário de Viação da Prefeitura, deverá apresentar ao prefeito Sá Lessa, sugestões, visando a organização de uma Emprêsa de economia mista, para operar sôbre todos os transportes de superfície. Essa emprêsa, cujo montante em ações ainda não foi previsto, poderia, posteriormente, fundir-se com a Companhia do "Metrô", que está sendo organizada nos mesmos moldes.

A emprêsa em questão, além da instalação dos ônibus elétricos, finalidade precípua da referida Comissão de Planejamento, encamparia os atuais serviços de ônibus, miçr-ônibus e lotações, bem assim os bondes que trafegam em Campo Grande e Ilha do Governador, já pertencentes à Prefeitura. Quanto aos bondes da Light, a encampação será progressiva, isto é, obedecendo às datas de términos dos contratos entre aquela emprêsa e a Prefeitura. Dessa forma, os bondes que servem à zona sul seriam encampados em 1960 e aquêles que trafegam no Centro e na zona norte, em 1970.

Autocarros

A organização de uma emprêsa dessa natureza e com êsse montante de serviço público-demanda, naturalmente, uma considerável parcela de tempo para que se atinja o início do seu funcionamento. Por isso, a Comissão pensa em sugerir ao Prefeito Sá Lessa, ao tempo em que se organiza a emprêsa, o aproveitamento da verba de 100 milhões de cruzeiros, existentes no Orçamento de 1956, nos estudos definitivos, projetos e imediata instalação dos auto-carros (ônibus elétricos) os quais funcionarão inicialmente no centro e na zona sul.

A escolha dêsses locais para as primeiras linhas dos ônibus elétricos, prende-se ao fato da primeira linha do "Metrô" estar programada para a zona norte no percurso Lapa-Saenz Pena, com escalas pela Praça 15, Independência, Estrada de Ferro, Praça 11 e Maracanã. Por isso a instalação dos ônibus elétrico na zona norte ficará para depois.

As zonas escolhidas são as seguintes: 1a.) — Ipanema, Copacabana, Leme e Centro; 2a.) — Leblon, Gávea, Jardim Botânico, Botafogo e Centro, com um ramal para o Cosme Velho; 3a.) — Tôda no Centro, fazendo as interligações entre os pontos terminais dos sistemas de transportes das zonas norte e sul.

O MAJOR, CANDIDATO DA CHAPA "PRACINHAS" AOS COMBATENTES

"DENTRO DE NOSSA ASSOCIAÇÃO NÃO DEVE HAVER PARTIDARISMO"

— Antes da côr partidária, os membros da Associação dos Ex-Combatentes são heróis que tudo estavam dispostos a dar em defesa da pátria — declarou a nossa reportagem o Major Valter de Oliveira, candidato à presidência da Associação pela chapa dos "pracinhas", refutando acusações que adversários que a taxou de comunistas.

E, com veemência, acrescentou:

— Não professamos (os membros da chapa) ideais extremistas. Todavia, reconhecemos em todos, sem distinção de cor partidária, o direito de apoiar a qualquer um. Assim, se os elementos desta corrente política nos apoiarem, aceitaremos de bom grado seus votos e, no futuro, sua colaboração.

O Programa

O Major Walter, que durante a guerra se destacou como membro da FEB tendo tomado parte ativa nas principais operações de guerra de nossa gloriosa, porém esquecida pelos poderes públicos, fôrça expedicionária, prossegue expondo os pontos capitais do programa de sua chapa:

— Unidade é nosso principal objetivo. Queremos que o espírito de amizade reinante entre nós nos duros dias da Campanha Italiana prossiga a nos nortear.

Ação Intensa

E prosseguindo.

— Lutaremos por uma sede própria para nossa organização. Desta forma, solicitaremos que os Cr$ 50.000.000,00 destinados à construção de um monumento sejam empregados na sede que pretendemos construir caso sejamos eleitos. Outro ponto importante do nosso programa é aquêle que se refere à aposentadoria integral aos ex-combatentes da Marinha Mercante. Lutaremos também pela facilidade na concessão de empréstimos pela Caixa Econômica a nossos companheiros.

Finalizando, disse o major:

— Achamos que os ex-combatentes também devem ter direito a isenção do impôsto de renda.

Os Candidatos

Conforme noticiamos dias atrás, foi anulada a eleição na Associação dos Ex-Combatentes, por iniciativa da própria chapa dos pracinhas, que vencera aquêle pleito. Isto devido a ter sido encontrado um voto a mais numa das urnas. A "chapa dos pracinhas", composta do Major Walter de Oliveira, candidato à presidência, e do comandante Martins à vice-presidência, reune ao que tudo indica, a simpatia da maioria dos ex-combatentes, inclusive da situação. O comandante Martins, da Marinha Mercante, chefiou inúmeros comboios durante a guerra, tendo sido inclusive dado como perdido durante certo tempo, pois o navio que comandava foi pôsto a pique por um torpedo. O candidato à presidência, apesar de jovem, alcançou o pôsto de Major do Exército, tendo começado de soldado raso, ascendido a cabo e sargento, e chegado ao oficialato superior.

novamente...

cem de entrada

sem mais n-a-d-a

Agora, no mês do Crediarista, Ducal lhe oferece o oportunidade de comprar roupas, camisas, gravatas, artigos sport, tudo para a elegância masculina, dando apenas Cr$ 100, de entrada, sem mais nada. O resto, você paga depois, em suaves prestações mensais.

Ducal

Roupa Nylord, Aquela roupa listradinha, leve e fria, que já foi provada e aprovada como a roupa do verão carioca. 17 padrões diferentes à sua escolha..... Cr$ 1.450,

Roupa em finíssimo tropical Santista, tecido de fio inglês pré-encolhido, modêlo paletó 3 botões. Côres: azul, marron, beije, oliva e cinza..... Cr$ 2.100,

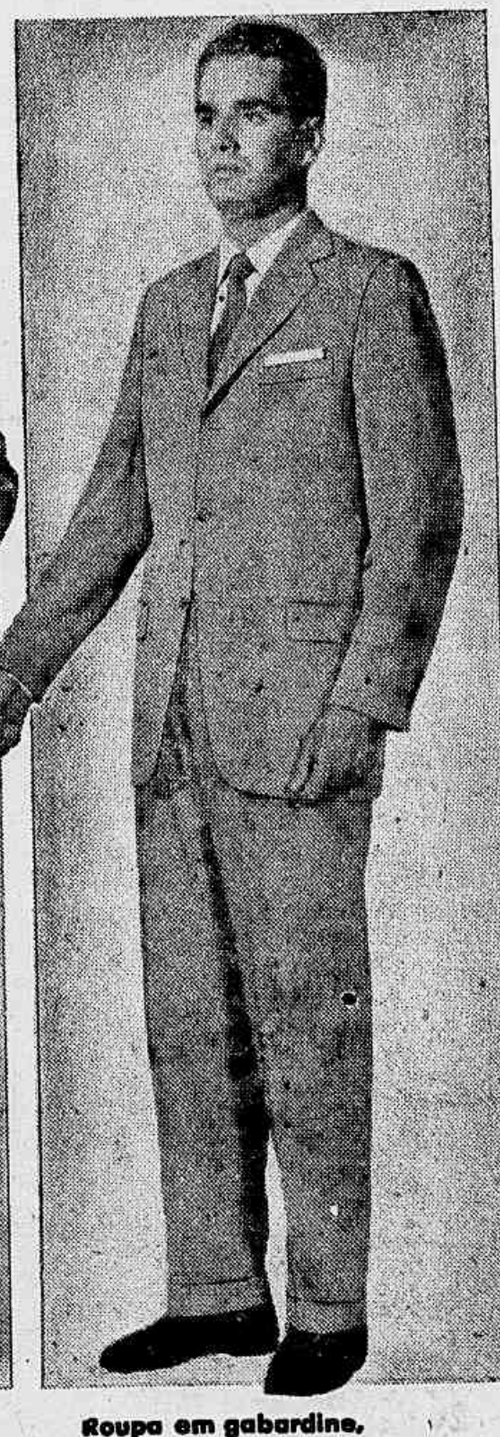

Roupa em gabardine, M. Santista, tecido completamente pré-encolhido, modêlo paletó 3 botões. Côres: azul, marron, beije, oliva e cinza..... Cr$ 1.950,

AS PROP - D-370

SENSAÇÃO DA SEMANA

n' A Exposição Carioca

1956 JUBILEU DE EXPOSIÇÃO

Tôda semana uma novidade sensacional por um preço muito abaixo do normal!

SERVINDO AO PÚBLICO

sòmente esta semana

POPELINE ESTAMPADA

6 padrões originais!
30 côres modernas!
Largura: 80 cm.

Aproveite esta sensacional oferta d'A Exposição Carioca, para fazer agora com a maior economia, os mais elegantes e graciosos vestidos de Verão

PREÇO DA PRAÇA: 48, o METRO

Preço como SENSAÇÃO DA SEMANA

APENAS 29,50 O METRO

SÓ PARA SENHORAS

A Exposição CARIOCA

Largo da Carioca - esq. G. Dias

Dr Milton de Almeida

OUVIDOS · NARIZ · GARGANTA

DIAGNÓSTICOS TRATAMENTOS OPERAÇÕES

3as 5as SÁBADOS - 15 às 19 HORAS

LARGO CARIOCA 5 - 1º ANDAR SALA 101

TEL. 22-0707 - 37-1512

O Juiz Mata Machado Decidirá:

DENÚNCIA CONTRA O CLUBE DA LANTERNA

O Titular Da 23.ª Vara Criminal Assumirá em Breve e Vai Apreciar o Trabalho do Promotor Maurílio Bruno

O juiz Talavera Bruce, da 23.ª Vara Criminal, deverá deixar o exercício do cargo no próximo dia 2 e por êsse motivo não despachará a denúncia oferecida pelo promotor Maurílio Bruno, no inquérito referente as atividades subversivas dos componentes do "Clube da Lanterna".

Reassumirá o exercício do cargo o juiz Mata Machado, que deverá receber a referida denúncia.

Vence a Fiscalização Contra os Ambulantes

José Moreira e outros impetraram ao Juiz da 2.ª Vara da Fazenda Pública mandado de segurança contra ato do Delegado de Fiscalização Externa da Prefeitura do Distrito Federal que lhes veda o exercício de suas profissões de vendedores ambulantes não permitindo estacionamento nas ruas. Liminarmente foi concedido o mandado, entretanto, ontem o Juiz julgando o mérito, denegou o mandado, baseado nas informações prestadas pela autoridade coatora.

DOENÇAS DA PELE
Dr. Agostinho da Cunha
Sífilis, Câncer, Rezemas, Verrugas, Espinhas, Queda de Cabelo, Furunculose, etc.
ASSEMBLÉIA, 73. Tel. 41-1155 e 58-1059

MINISTÉRIO DO TRABALHO, INDÚSTRIA E COMÉRCIO

Serviço de Assistência Médica Domiciliar e de Urgência

Concurso Para Acadêmico do S. A. M. D. U.

Comunico aos interessados que, no próximo dia 29, às 20 horas, no Hospital Presidente Vargas, à rua Aristides Lobo, N.º 115, será realizada a revisão das provas escritas do concurso acima citado, daqueles que a requereram.

Os candidatos que, com esta medida, obtiverem classificação, serão submetidos no mesmo dia e local à prova prático-oral.

Aos candidatos que não compareceram nas datas marcadas, à prova prático-oral, será concedida uma segunda e última chamada, na data acima, antes do início da revisão das provas escritas.

A classificação geral dos candidatos aprovados, será afixada na sede do SAMDU-Nacional, à Rua do Matoso, N.º 96, no próximo dia 1.º de março

Rio de Janeiro, 25 de fevereiro de 1956.

DR. JOSÉ SETTE DE BARROS
Diretor do SAMDU-Nacional

ESFORÇA-SE A POLÍCIA PARA DESVENDAR O MISTÉRIO

Três Homens Levaram a Mala Com o Cadáver!

Os Delegados Sílvio Terra e Diógenes Sarmento Estiveram Ontem Estudando o Local — Nenhuma Pista Positiva Até Agora — Aguardam-se, Para Hoje, Novas Revelações

Hoje, às primeiras horas da tarde, o diretor da Divisão de Polícia Técnica, Dr. Sílvio Terra, reunirá a reportagem para fazer entrega de fotografias de mulheres desaparecidas e fornecer elementos sôbre o misterioso crime da Estrada do Redentor, onde foi encontrada, pelo fiscal da Guarda Florestal, Bernardo Casemiro de Abreu, a mala-baú, contendo um esqueleto de mulher, presumivelmente preta, jovem, que usava dentadura há pouco tempo e teria desfrutado de situação regular.

O ponto fundamental do caso continua a ser a identificação da morta, tarefa para a qual o Delegado Sílvio Terra espera contar com a decidida colaboração dos jornais.

Estudo do Local

Enquanto isso os Delegados Terra e Diógenes de Barros se desdobram, procurando levantar uma pista segura. Na manhã de ontem ambos estiveram no Instituto Médico-Legal, examinando o esqueleto e conversando com o médico encarregado do exame cadavérico. À tarde, por volta das 17 horas, estiveram no local em que foi encontrado o esqueleto estudando-o, juntamente com os detectives Gomes e Waldir, afora o fiscal Bernardo Casemiro e os dois funcionários do I.M.L. que transportaram a mala para lá conduzida e depositada no lugar em que a descobriram. O Dr. Terra fêz perguntas ao fiscal da Guarda Florestal, que calculou em seis meses o tempo de permanência da mala ali; disso discordaram os demais policiais que estimaram o período em dois meses aproximadamente. Bernardo Casemiro lembrou que há um mês estiveram naquelas paragens, colaborando com bombeiros para debelar um incêndio na mata. Nada de estranho observara, tampouco sentido mau-cheiro. Quando achou a mala vinha da Avenida Edson Passos, rumo à Estrada do Redentor, uns trinta metros acima.

Três Homens

Embora sem maiores elementos o fiscal opinou que foram necessários, no mínimo, três homens, para carregar a mala até aquele ponto. Isto dadas as condições do terreno, o pêso e o volume da arca.

A necessidade de encontrar resposta para quatro indagações primaciais, levou os dois delegados às matas do Corcovado. Com efeito, sem saber, ou pelo menos imaginar, de que forma teria a mala sido levada para o local, há quanto tempo, de onde procedeu e que traieto percorreu, muito mais difícil, senão impraticável, se tornará o trabalho da polícia. Todavia, os dois delegados nada deixaram transpirar das suas conclusões, ao que parece guardando-as para logo mais.

Ana Gomes de Oliveira, a espôsa adultera, e a sua filha Eunice que tentou dar fuga ao amante de sua mãe

Depois de 3 Anos, o Flagrante, Afinal...

SURPREENDEU A ESPÔSA NOS BRAÇOS DO AMANTE

Um flagrante de adultério foi levado a efeito, na madrugada de hoje pelas autoridades do 3.º Distrito Policial, por solicitação de Aurélio Mendes de Oliveira (comerciante, Avenida Bartolomeu Mitre n.º 448, apt.º 306), que, há tempos, desconfiava que sua espôsa Ana Gomes de Oliveira (40 anos, Rua Paulino Fernandes n.º 70) o vinha traindo com Clemente de Aquino (34 anos) que reside num quarto situado nos fundos da casa em que Ana reside. O casal se encontrava separado há três anos em virtude de numerosos bilhetes e telefonemas anônimos dirigidos ao negociante, dizendo que estava sendo traído. E como observasse que as denúncias fossem verdadeiras, separou-se da mulher e foi residir no Leblon. A mulher permaneceu na mesma residência, na Rua Paulino Fernandes, conforme já dissemos. O marido, no entanto, esperava uma oportunidade para surpreender a mulher num flagrante de adultério, pois sabia que Clemente, o homem de quem desconfiava, estava residindo num quarto dos fundos de sua antiga residência, onde Ana permaneceu depois da separação. E isso foi feito hoje com pleno êxito quando o espôso, acompanhado do comissário José Dias e de seus auxiliares, penetraram de surprêsa naquela residência e depararam com Ana e Clemente juntos. A filha da mulher ainda tentou dar fuga a Clemente, porém êste caiu nos braços do comissário. Estava, assim, patenteado o flagrante de adultério.

Clemente de Aquino, o amante de Ana, nos trajos em que foi pilhado, no interior do quarto

Aurélio Mendes de Oliveira, o marido traído

O CRIME DA LADEIRA DO FIALHO

Prisão Para Paulo Gabriel e Indalécio Iglesias Filho

Depondo, ontem, no cartório do 4.º Distrito Policial a funcionária do Departamento Nacional de Estradas de Ferro, Cecília Marques, solteira, de 28 anos, domiciliada na rua Benjamim Constant reafirmou tôdas as acusações que formulara, anteriormente, contra o jovem Paulo Gabriel e o então delegado do 4.º D. P., Dr. Verissimo que teria, inclusive, a aconselhado a desistir da queixa que acabou registrando, "para evitar escândalo nos jornais". ... ...

D. Cecília, que é prima de um funcionário do Palácio do Catete, a quem pediu auxílio, por ocasião do atentado de que foi vítima, relembrou que naquele dia ia comprar pão, no estabelecimento que fica mais perto de sua residência. Numa das esquinas do caminho encontrava-se um grupo de rapazes, que lhe dirigiram piadas obscenas, quando ela por êles passou. Ao reclamar foi agredida brutalmente por um dos integrantes do grupo, tendo, entretanto, de reconhecer dentre os jovens, seu vizinho Paulo Gabriel. Com a aproximação de um guarda-civil todos fugiram, dirigindo-se Cecília, em seguida, ao domicílio de Paulo, a quem pediu o nome de seu agressor e o endereço do mesmo.

Mal recebida, nada obteve, dizendo, taxativamente, Paulo Gabriel: "Não direi o nome, nem darei endereço algum; deixe isso para lá pois a polícia nada faz, haja vista que nada me aconteceu (referindo-se ao homicídio da Ladeira do Fialho)".

Em face dessa alusão e da participação de Paulo, nos acontecimentos, o Delegado Cícero Martins Fontes decidiu juntar o depoimento de Cecília ao processo sôbre o homicídio da Ladeira do Fialho, em curso naquela delegacia, remetido pela Polícia Técnica que descambara para crime de natureza política. Discordando do seu colega Diógenes Sarmento de Barros, que orientou as diligências em sentido diverso, o Dr. Cícero, agindo em consonância com o Dr. Péricles Machado de Castro (titular da Delegacia, que se encontra licenciado), já requereu a prisão preventiva de Paulo Gabriel e Indalécio Iglesias, por considerá-los culpados.

43-2241 "REPORTER-ULTIMA HORA"

O Concurso da Sul America

O 1.º Prêmio (Cr$ 50.000,00) do "Exame de Segurança" (50 prêmios no total de Cr$ 210.000,00), instituido pela SUL AMERICA entre todos os ginasianos do Brasil, coube à jovem MOEMA FACURE NEVES, (foto ao lado), aluna do Ateneu Teixeira Mendes, de São Luis do Maranhão, cuja prova foi a seguinte:

1 - Qual o maior bem do Homem?
— É a Vida.

2 - Como pode um pai garantir a educação de seus filhos?
— Pelo Seguro de Educação.

3 - Qual a melhor definição para o Seguro de Vida?
— Um pequeno sacrifício mensal para garantir a segurança de uma vida inteira.

4 - Em que têrmos escreveria ao seu pai aconselhando-o a fazer um Seguro de Vida, e preferir, para isto, a Sul America?

Meu papaizinho querido:

Esta manhã, distribuiram a todos os alunos de nosso Ginásio a "Cartilha de Segurança", que eu li com grande interêsse e fiquei pasmada de admiração com a idéia do Seguro de Vida. Pensei então: "Que faria eu, que tanto quero ao meu papaizinho querido, para lhe garantir um futuro tranqüilo e sem preocupação? Se eu pudesse, abriria uma apólice de vida em seu favor; e êle ficaria para o resto de sua vida sossegado, mesmo que na velhice viesse a lhe faltar o auxilio dos filhos já crescidos, em que êle tanto confia". Pois bem: eu penso que o meu papai me quer, a mim, não menos do que eu o quero; não poderia êle fazer o mesmo comigo? Êle tantas vezes me demonstrou o seu carinho! Mas esta forma, de um Seguro de Vida, seria a prova de amor mais certa e tangível. Portanto, papaizinho, não deixe escapar a minha sugestão. Faça logo um Seguro de Vida em favor de cada um dos seus filhos, mas que seja na Companhia Sul America Vida, pois ela, pela sua seriedade e pela sua fôrça financeira, nos oferece as melhores garantias. Eu, do meu lado, estou já decidida: se a sorte me favorecer e eu ganhar um dos prêmios do concurso instituido, a primeira coisa que farei será iniciar uma apólice em favor do senhor e de mamãe.

Um grande abraço de sua filha,
Moema

5 - Pode sugerir um slogan para a Sul America?
— "A SUL AMERICA VIDA - para o futuro de seus filhos".

FIRME como o Pão de Assucar

Sul America

Sul America
CIA. NACIONAL DE SEGUROS DE VIDA

DESASTRE: 4 FERIDOS

Inadvertidamente, sem refletir no perigo que causava aos passageiros de seu veículo, o motorista do micro-ônibus chapa 83-750, da linha Ramos-Lapa, número de ordem 8954, que trafegava em excessiva velocidade pela Av. Presidente Vargas, conversava animadamente com um passageiro. Quando o auto atingia a esquina da Rua Souza Franco, colidiu violentamente com o lotação de chapa 48-104, número de ordem 1527, da linha Irajá-Praça XV de Novembro, cujo motorista Armando Moreira da Silva foi detido pelas autoridades do 13.º Distrito Policial. Quanto ao motorista causador do acidente, logrou fugir. Em consequência saíram feridos: e foram medicados no Hospital Souza Aguiar: Otávio Augusto da Silva (17 anos, solteiro, Rua Bittencourt, 130); Waldir Cunha (36 anos, solteiro, Rua Fabiana, 63, apt. 102); Wilson Luis da Silva (21 anos, solteiro, Rua Euclides Faria, 155, casa 7); e Maria Célia Soares (casada, 34 anos, Rua Miguel Angelo, 435). Todos sofreram contusões e escoriações generalizadas, e após medicados retiraram-se.

Palco da Vida

SOB AS RODAS

Alfredo Ribeiro Portugal, residente em Engenheiro Pedreiras no Estado do Rio, a tôda pressa tentou pegar um trem na plataforma 9 da Central do Brasil. Foi infeliz, pois o comboio já estava em movimento e dessa forma o pobre homem caiu nos trilhos ficando sob as rodas. Mais tarde seu cadáver era removido para o I.M.L.

ATROPELADO POR LOTAÇÃO

Quando o menor Carlos, de 11 anos, filho de Pedro Bezerra, domiciliado na Rua Francisco Fabiano, n. 467, tentava atravessar a Praça do Engenho Novo, foi colhido pelo autolotação chapa 53-877, dirigido pelo motorista Plínio Pícolo, que foi prêso e autuado na Delegacia do 19.º Distrito Policial. A vítima sofreu fratura do crânio e da perna direita, além de contusões. O jovem foi internado no Pôsto de Assistência de Méier, sendo posteriormente, removido para o Hospital Sousa Aguiar.

CRIMINOSO PRESO EM NITERÓI

No último dia 23, Ailton Sabino, de 24 anos, solteiro, quando se encontrava no Morro do Sossêgo matou a facadas um seu desafeto conhecido por "Santos". Ontem o homicida foi prêso em Niterói, de onde será encaminhado para a Delegacia de Vigilância desta capital.

DESGOSTOSO MATOU-SE

No dia 16 do corrente o garção Luis Carlos Amorim, (casado, de 23 anos, Rua Conselheiro Agostinho, 56, casa 2), internou a sua espôsa Antunes Amorim, de 21 anos na Maternidade Casa da Mãe Pobre. Acontece que no dia 24 a referida senhora faleceu, salvando-se a criança.

Desta data para cá o garção não teve um minuto de descanso. Ontem, as últimas horas da noite, no interior de sua residência, preparou uma forte dose de um corrosivo ingerindo-a. O infeliz poucos momentos teve de vida.

CAMINHÃO E BONDE

Em marcha normal o bonde da linha "Cancela", conduzido pelo motorneiro regulamento 7230, Quintino Pereira da Silva (casado, 44 anos, Rua Magé, n. 196) com destino ao centro, trafegava pela Avenida Mem de Sá, quando nas proximidades do prédio número 48, surgiu à sua frente, desenvolvendo excessiva velocidade, o autocarga de chapa DF-62-212, dirigido pelo motorista Mario dos Santos Machado (casado, 40 anos, Rua Cabeúva, n. 202), que após "cortar" um outro veículo, desgovernado, colidiu violentamente contra a parte da frente do elétrico. Em consequência saiu ferido, e foi medicado no Hospital Sousa Aguiar, retirando-se posteriormente, Benedito Dutra passageiro do bonde, que sofreu ferimento no braço esquerdo. Tanto o motorneiro, como o motorista do caminhão, foram presos.

PUNGUISTAS NO XADREZ

O Fiscal Angelo e os guardas 432, 270 e 241, deliveram na "gare" da Central do Brasil, os "punguistas" Manoel Gomes, Francisco Oliveira, Wilson Pereira da Luz, que se preparavam para agir.

MATOU-SE

Mário Viana, de 29 anos, dirigiu-se na tarde de ontem para a Estrada de Piratininga, onde ingeriu violento tóxico. Quando a polícia soube do caso o homem já era cadáver.

FOGO DEPOIS DA BRIGA

Depois de brigar com seu marido Benedito Geraldo de Oliveira, residente na Rua Itapiru, 840, Tereza de Oliveira ateou fogo as vestes recebendo graves queimaduras. Êle tentou apagar as chamas, mas teve as mãos chamuscadas. Ambos foram medicados no HPS.

CIA. PROPAC (COMÉRCIO E INDÚSTRIA)

Missa em ação de graças pelo 30.º aniversário

Os Diretores e Funcionários da Cia. Propac (Comércio e Indústria), convidam a todos os amigos para assistirem à missa solene que será celebrada em Ação de Graças pelo seu 30.º aniversário, no próximo dia 1.º de março, às 11 horas na Catedral Metropolitana, à Rua 1.º de Março. Simultâneamente, serão celebradas Missa em saudosa memória de seus Fundadores, Diretores e Membros do Conselho Fiscal já falecidos Srs. CHARLES R. MURRAY, WALLACE C. SIMONSEN, ROBERTO C. SIMONSEN, ALCINO COCHRANE D'AFFONSECA, SEBASTIÃO C. SERNE e THEODORICO MAGALHÃES CASTRO.

A Revisão Não Significa o Fim da Luta

Fala Foster Dulles Sôbre a Nova Fase da Política Soviética

WASHINGTON, 29 (AFP) — "Ainda não chegou o momento em que os Estados Unidos poderiam considerar uma redução, mesmo parcial, de seu potencial militar incluído no quadro da NATO e estacionado no Extremo-Oriente, mas êsse momento pode chegar, — declarou o Secretário de Estado Foster Dulles em sua entrevista coletiva de ontem.

O Secretário de Estado frisou que a nova direção na qual enveredа a política externa soviética não é ainda bastante acentuada para permitir prever que não possa reverter a seus aspectos anteriores. No entanto, o estudo das diretivas do Partido Comunista soviético faz prever que se trata, talvez, de uma mudança permanente de direção. Interrogado sôbre as críticas de certos congressistas democratas que lhe censuram o exagerado otimismo, o Sr. Foster Dulles declarou que desejava manter sua afirmação da semana passada de que as mudanças sobrevindas em Moscou resultam da firmeza e esforços dos Estados Unidos e seus aliados há dez anos.

"Não é exagerado dizer, continuou o Sr. Dulles, que os sacrifícios humanos e materiais consentidos pelos Estados Unidos e seus aliados durante os dez últimos anos provocaram os primeiros indícios que permitem prever que a União Soviética será um membro respeitável da Comunidade das Nações.

Lembrou o Secretário de Estado, a propósito, que há dez anos, escrevera um artigo onde declarava que se a política soviética continuava a ser pautada pela intolerância e pela violência, seria inevitável uma terceira guerra mundial e, consequentemente, a política dos Estados Unidos deveria tender a levar os dirigentes soviéticos a abandonar a intolerância e a violência.

O Sr. Dulles fêz questão de lembrar, ainda, que numa obra que escrevera há seis anos, exprimira a esperança de que chegaria o tempo em que os escritos de Stalin sôbre o leninismo seriam rejeitados e que seria êsse o momento em que se poderia assegurar que o antagonismo americano-soviético não conduziria a uma guerra.

Prosseguiu o Secretário de Estado frisando que a revisão da política externa soviética não significa o fim da luta. Esta última, disse êle, entra em sua segunda fase; revestir-se-á de aspectos diferentes, mas será desastroso qualquer relaxamento de vigilância. A política soviética continua a ter objetivos de conquista; ela é mais manhosa e astuta, mesmo que menos poiada sôbre a fôrça e os Estados Unidos devem permanecer em alerta.

MEDIDAS NÃO APENAS MILITARES

WASHINGTON, 29 (AFP) — O Sr. John Foster Dulles declarou, em sua entrevista à imprensa, ser inexato que os Estados Unidos, a Grã-Bretanha e a França já tenham entrado em acôrdo quanto a um plano de ação militar preciso, em caso de agressão no Oriente Médio.

Lembrou o secretário de Estado que as conversações triplices prosseguem, já tendo permitido chegar-se a melhor entendimento, e que as medidas não são apenas concedidas para fins militares.

Por outro lado, o chefe do Departamento de Estado deu claramente a entender que o projeto de viagem do Sr. Richard Nixon, vice-presidente dos Estados Unidos, a capitais do Oriente Próximo, estava abandonado.

DESMORONAMENTO

CAGLIARI, 29 — (AFP) — Sessenta pessoas que estavam fazendo o velório de um defunto, em uma casa de Loceri, ao nordeste de Cagliari (Sardenha), ficaram mais ou menos gravemente feridas quando desmoronou o teto do quarto em que elas estavam.

Em um último gesto de generosidade, o falecido havia doado seus olhos a seus protegidos. O Papa lhe tinha enviado uma bênção especial.

NOVOS PADRES BRASILEIROS

CIDADE DO VATICANO, 29 (AFP) — O Papa recebeu os alunos do Colégio Pontifical Brasileiro, tendo à frente o reitor, padre Paulo de Tarso Nacca, e os professores, por motivo do centenário da morte de Santo Inácio de Loiola, fundador da Companhia de Jesus, à qual está confiado o referido Instituto. O reitor apresentou ao Santo Padre 25 novos padres alunos do colégio, ordenados há alguns dias. Êsse número é o mais elevado que se registrou desde a fundação do colégio, em 1934. O Papa fêz um discurso em português, no qual expressou os seus sentimentos de afeição paternal pelo colégio e por todo o Brasil.

A ERUPÇÃO DO ETNA

CATANIA, 29 (AFP) — A erupção do Etna, que começou ontem tornou-se mais intensa ao cair da noite. Tendo se dissipado a neve que envolvia o vulcão, foi possível observar o fenômeno. Pôde-se estabelecer que a cratera em atividade é a do centro, que estava extinta há mais de 6 anos.

Duas colunas de matérias incandescentes e de fumaça se projetam a uma grande altura. A erupção é acompanhada de surdos rumores subterrâneos, e de frequentes explosões cuja intensidade aumentou ao início da noite a potência das explosões é mais forte do que a registrada quando da erupção do fim do ano de 1955.

Embora o fato não tenha suscitado, até agora, nenhum receio pela segurança dos habitantes das aldeias próximas, medidas de precaução foram estabelecidas para enfrentar qualquer agravação da situação.

DESASTRE FERROVIARIO

corpos horrivelmente mutilados foram retirados dos destroços de dois trens que engavetaram ontem de manhã, perto da estação desta localidade.

Entre as centenas de feridos recolhidos aos hospitais da região, uns cinquenta estão em estado relativamente grave.

DEVOLVIDOS OS BENS

GUATEMALA, 29 (A.F.P.) — O govêrno decidiu devolver à viúva do ex-Presidente Jorge Ubico, que governou despoticamente o país durante 14 anos, os bens expropriados após a revolução de outubro de 1944.

PREJUIZOS CAUSADOS PELAS NEVES

LISBOA, 29 — (AFP) — O rádio português citou o total de dez milhões de escudos como primeira estimativa dos danos provocados, somente na província de Trás-os-Montes, pelas tempestades de neve.

Embora uma melhoria sensível da temperatura, numerosas são ainda as aldeias isoladas pela neve nessa província, uma das mais atingidas pelo rigor excepcional do inverno. O número de vítimas, entretanto, é pouco elevado.

O Mundo em Marcha

COMBATE AOS COMUNISTAS CHILENOS

SANTIAGO, 29 — (AFP) — O Conselho de Ministros reunido sob a presidência do Presidente da República, decidiu eliminar todos os funcionários da administração pública que sejam membros do Partido Comunista.

Decidiu igualmente empregar tôda a legislação em vigor para combater as atividades comunistas no Chile.

FALECEU D. CARLO GNOCCHI

ROMA, 29 — (AFP) — Faleceu em um hospital de Milão em consequência de uma enfermidade incurável, Dom Carlo Gnocchi, o padre que havia criado um centro de acolhimento para as crianças mutiladas de guerra.

"REPORTER ULTIMA HORA" 43-2241

JOVEM AMERICANO NEGOCIANTE

Solteiro, 36 anos, 1m.70 de altura, passando as férias no Rio, deseja conhecer môça que saiba falar Inglês.

Favor mandar uma foto, descrição com dados pessoais para Caixa Postal N.º 40 Tijuca.

A PERFEIÇÃO ATRAVÉS DA PRECISÃO
Confiança
Esta atividade humana, como muitas outras depende de precisão absoluta. Porisso, também nesta cena, quasi sempre existe um Lincoln. Realmente, Lincoln é um dos mais extraordinários relógios de quantos se tem fabricado no mundo... um "chef d'oeuvre" da moderna indústria relojoeira suiça!
Eclética RL-856-2
corda automática
proteção antichoque
em aço ou folheado a ouro
relógio Lincoln
TEM A CONFIANCA DO MUNDO!

O Homem Que Acorda, Pelo Rádio, o Fazendeiro Ianque:

"Não se Pode Ter Progresso Quando Não se Ama a Terra"

Jay Gould, locutor radiofônico da WOWO, emissora de Fort Wayne, Indiana, que faz comentários sôbre agricultura, encontra-se no Rio, participando de uma excursão de 20 fazendeiros ianques a nosso país. Ontem, na ABI, realizou-se uma entrevista coletiva à imprensa, na qual o Sr. Gould teve a oportunidade de expor suas impressões sôbre o que viu no Brasil, e ainda seus pensamentos a respeito de nosso progresso agrícola.

AMOR AO CAMPO

Falando sôbre suas impressões, colhidas quando de suas visitas a fazendas e campos agrícolas brasileiros, assim se expressou o Sr. Gould:

— O que falta no Brasil é o amor do homem do campo por sua terra. As extensões são muito grandes, os proprietários pouco se interessam por elas, entregam-nas a colonos incompetentes e desinteressados, que por sua vez evitam um progresso normal, que nos conseguimos nos Estados Unidos da América. Atribuir a falta de desenvolvimento agrícola do Brasil às más condições da terra é bobagem, pois todo mundo sabe que plantando dá, principalmente neste grande país.

VISITA DE RUSSOS

Instado a falar sôbre a visita que norte-americanos fizeram à Rússia e fazendeiros russos aos Estados Unidos da América, disse o Sr. Gould:

— Não estou bem a par disso, pois não entrei em contato com os norte-americanos que visitaram a Rússia. Creio, porém, que os russos que nos visitaram só podem ter saído bem impressionados.

Indagado sôbre as providências tomadas pelo govêrno norte-americano quanto à exportação do trigo russo, esclareceu o Sr. Gould:

— Naturalmente, como em tôda a concorrência comercial, nosso govêrno se esforça não para fazer frente ao comércio russo, mas para conquistar o maior número de consumidores possíveis.

AJUDA DO GOVERNO

Um repórter indaga do Sr. Gould se a ajuda do govêrno norte-americano aos agricultores não constitui fator preponderante no desenvolvimento agrícola de seu país, ao que responde o entrevistado:

— Agora, no govêrno Eisenhower, os fazendeiros e homens do campo recebem uma ajuda mínima por parte do govêrno. E' bem verdade que houve uma superprodução por parte de nossos campos agrícolas — disse ainda o Sr. Gould — mas isto não nos impressiona. Acreditamos plamente que nossos técnicos em exportação possam dar destino conveniente às mercadorias superproduzidas. E a prova do que temos essa convicção é de que não deixamos de produzir.

FINAL DE

BALANÇO

Valorise seu dinheiro, comprando a preços baixos na sensacional venda do "Leão D'América": milhares de artigos com grande redução de preços, para renovação de estoque.

Vendas a vista ou a prazo

SERVIÇO CRISTALEIRA ½ cristal gravado, ótima qualidade, com 62 peças... Cr$ 1.395,00
SERVIÇO CRISTALEIRA, modêlo moderno, ½ cristal lapidado, com 62 p., Cr$ 1.280,00
SERVIÇO CRISTALEIRA, cristal lapidado, artigo fino e distinto, com 62 p., Cr$ 2.350,00
APARELHO P/ JANTAR fina porcelana REAL, decorado, filetes a ouro, 42 p. Cr$ 1.680,00 Com 60 p.... Cr$ 2.980,00
APARELHO PARA JANTAR fina porcelana MAUA, decorado, filetes a ouro, 42 p.... Cr$ 2.450,00
APARELHO PARA JANTAR em granito decorado, 42 p.... 650,00
APARELHO PARA JANTAR fina porcelana SCHMIDT, decorado, filetes a ouro, 42 p.... Cr$ 2.200,00
APARELHO PARA CHÁ, CAFÉ E BOLO, em finíssima porcelana REAL, decorado, filetes a ouro, 42 p.... Cr$ 1.680,00
APARELHO PARA CAFÉ, finíssima porcelana REAL, decorada, com filetes a ouro, 8 p.... Cr$ 188,00
APARELHO PARA CHÁ, finíssima porcelana REAL, decorada, com filetes a ouro, 10p.... Cr$ 480,00
FERRO ELETRICO completo, garantido, ótimo acabamento, a.... Cr$ 155,00
APARELHO P. JANTAR em granito decorado, filetes ouro e azul, 42 p. Cr$ 950,00 com outras decorações a... Cr$ 1.080,00
FAQUEIROS DE AÇO INOXIDÁVEL, ZIVINOX — FABRICO HÉRCULES.
48 peças Cr$ 1.210,00 estôjo Cr$ 170,00
51 - - 1.505,00 - - 220,00
53 - - 1.670,00 - - 220,00
101 - - 2.880,00 - - 350,00
HÉRCULES — SUPER QUALIDADE
48 peças Cr$ 1.630,00 estôjo Cr$ 170,00
51 - - 2.125,00 - - 220,00
53 - - 2.615,00 - - 220,00
101 - - 6.450,00 - - 350,00
130 - - 5.710,00 - - 400,00
BATEDEIRA AMERICANA, DORMAYER, com picador para carne.... Cr$ 3.700,00
MÁQUINA P. PICAR CARNE, ARNO, adaptável ao liquidificador, a.... Cr$ 1.480,00
PANELA DE PRESSÃO PANEX MATIC, para 4 litros.... Cr$ 535,00
MÁQUINA PARA MASSAS, estica e faz talharim, tipo italiano, garantida, a Cr$ 550,00
BATERIAS ALUMÍNIO, EXTRA POLIDO, Marca CAFETEIRA,
27 peças Cr$ 590,00
33 - - 980,00
36 - - 1.450,00
Marca CHALEIRA,
28 peças Cr$ 750,00
33 - - 1.320,00
34 - - 1.490,00
Marca ROCHEDO, LUXO, EXTRA FORTE,
30 peças Cr$ 1.795,00
32 - - Cr$ 2.195,00
BALANÇA DOMÉSTICA, marca ROMA, precisão absoluta, peso até 7½ k, Cr$ 555,00
ESTRADO DE AÇO esmaltado a fogo, graduável, rodas borracha, para geladeira, uma perfeição.... Cr$ 375,00
TALHA PORCELANA, marca COLONIA, em branco... Cr$ 380,00 em côres... Cr$ 440,00
MÁQUINA PARA RALAR côco, queijo, etc. a Cr$ 78,00

LEÃO D'AMÉRICA, a maior e mais completa casa do ramo

Conheça as novas secções de Refrigeradores, Rádios, Televisões, Eletrolas e Móveis para copa e Cozinha.

Leão D'América

O Líder dos Preços Baixos!

Visite o Leão D'América e comprará na certa: os preços e os artigos lhe convidarão!

URUGUAIANA, 89/91

Parabéns à PETROBRÁS

pela chegada, ao Rio, no dia 28 de fevereiro de 1956, do primeiro navio brasileiro especialmente construído para transportar gás liquefeito de petróleo.

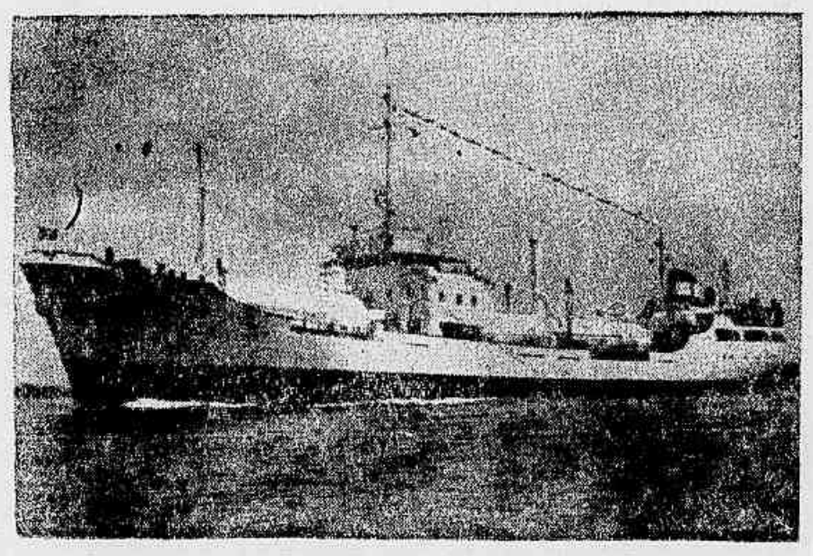

A CIA. ULTRAGAZ S.A., que é a maior compradora do gás atualmente produzido pelas refinarias brasileiras, felicita a PETROBRÁS, que assim se aparelha para garantir o abastecimento do mercado brasileiro, com gás importado, enquanto a produção nacional não é suficiente para as necessidades das 600.000 famílias que hoje se utilizam dêsse maravilhoso combustível.

a vantagem dêle...
é enriquecer as suas refeições com
Malzbier
da Brahma
— um saboroso e eficaz refôrço alimentar!
É assim mesmo! Os que completam as refeições com o revigorante Malzbier da Brahma levam sempre uma grande vantagem! E você também pode ser um vitorioso, reforçando o seu almôço... o seu jantar... o seu lanche com a riquíssima Malzbier da Brahma, feita à base de malte, de propriedades tão nutritivas! Levemente adocicada, Malzbier da Brahma é uma deliciosa cerveja preta de baixo teor alcoólico. Para enriquecer as suas refeições, beba Malzbier da Brahma — a cerveja do lar
em garrafas e 1/2 garrafas
Malzbier
BRAHMA
OUÇA as completas irradiações esportivas, de todos os campos! Aos sábados.
RÁDIO MAYRINK VEIGA, ondas médias, e RÁDIO NACIONAL, em ondas curtas.
Aos domingos:
R. NACIONAL, ondas curtas e médias, e R. MAYRINK VEIGA, em ondas médias.
PRODUTO DA CIA. CERVEJARIA BRAHMA

Melhorou a Situação Dos Doutores e Dos Barnabés

HOJE, NO SENADO, SERÁ APROVADO O AUMENTO!

Fala Apolônio Sales Sôbre o Seu Substitutivo — Nota Oficial do Partido Trabalhista Brasileiro

É quase certo que o Senado aprovará hoje o substitutivo do sr. Apolônio Sales, ou seja o aumento puro e simples do funcionalismo civil da União.

Apesar de muitas e novas emendas apresentadas, a tendência da maioria é rejeitar as emendas, englobadamente, e votar o aumento. Isto é que está interessando a 90 ou 95 por cento dos servidores públicos. Depois, então, se tratará da reclassificação.

O Senador Apolônio Sales tem recebido quantidade considerável de telegramas e mensagens de aplausos ao substitutivo, mas também tem recebido muitas sugestões para corrigir injustiças. Verifica-se, porém, conforme nos salientou o líder da maioria, que as sugestões para reparos e modificações não podem ser atendidas porque são defeitos que dizem respeito ao projeto da classificação e da reestruturação.

Fala o Líder

Ouvido ontem à tarde por nossa reportagem, afirmou o senador pernambucano: "Nas reclamações predominam os casos de funcionários que, tendo vencimentos de padrões modestos, estão exercendo funções a que deveriam corresponder níveis mais elevados. É evidente, meu caro, que a eliminação desses defeitos e injustiças, não será possível com o simples aumento. Isto é assunto para a reestruturação — finalizou o Senador Apolônio. Depois da nossa conversa com o líder da maioria fomos informados de que êle se baterá para que caiam tôdas as emendas, convencido de que só assim o funcionalismo poderá entrar logo no gôzo de seu merecido aumento já tão protelado.

Outras Tendências

Outros senadores, como, por exemplo, o sr. Lourival Fontes, acham que as emendas que estão sendo adicionadas ao substitutivo Apolônio Sales correspondem a um pequeno plano de reclassificação. É muito pior porque é mais mal feito do que o projeto já rejeitado.

Sessão à Noite

Durante a manhã e tôda a tarde as Comissões de Justiça, Serviço Público Federal e Finanças trabalharam, em conjunto, discutindo e votando emendas, cujo número ascende a cento e sessenta e tantas. Foi convocada à tarde uma sessão para às 21 horas, a fim de serem proferidos os pareceres das comissões.

Posição do PTB

O P T B distribuiu ontem, a nota oficial abaixo transcrita, situando a posição do partido em face do aumento de vencimentos a ser concedido ao funcionalismo público.

Eis a nota:

"A Bancada Nacional do Partido Trabalhista Brasileiro, com assento no Congresso, em sua reunião de hoje, especialmente convocada, sob a presidência do Sr. Deputado Fernando Ferrari, Líder da Bancada da Câmara, com a presença do Sr. João Goulart, Presidente do Partido, e secretariada pelos Senhores Deputado Sérgio Magalhães, Secretário Parlamentar e Bacharel Alexandre Andrés de Carlos Bartolomé, Secretário Geral Executivo, diante das dificuldades intransponíveis, no momento, apresentadas pelo Ilustre Líder do P.S.D. no Senado, Senador Apolônio Sales, para aprovação imediata do Plano de Reclassificação de Cargos e Funções e considerando a necessidade imperiosa e urgente de se atender às reivindicações mínimas do funcionalismo da União, Autarquias, Emprêsas Incorporadas ou em fase de Incorporação, Emprêsas Paraestatais e de Economia Mista e em Regime Especial, resolveu concordar com a proposta de aumento sugerida, desde que:

1.º) — Seja obedecida realmente os critérios adotados na concessão de idênticos benefícios aos Militares;

2.º) — Seja atendido o pessoal de nível universitário e através de padrões compatíveis;

3.º) — Seja extensivo ao pessoal de obras em geral e em regime de "acôrdo";

4.º) — Sejam atribuídas maiores percentagens aos que percebem menores salários; e

5.º) — Seja elevado o Salário Família para Cr$ 300,00, por filho ou dependente, a todos os que percebem até Cr$ 5.000,00.

Outrossim, designou os Senhores Senadores Carlos Gomes de Oliveira e Deputados Cesar Prieto e Batista Ramos, para, em Comissão, levar ao Senado o ponto de vista da Bancada, nesta altura da discussão da matéria".

Convocação da UNSP: Pela Emenda da Classificação

A UNSPa (União Nacional dos Servidores Públicos está convocando todo o funcionalismo para uma concentração às 14,30 horas de hoje, no Senado, a fim de exigir dos senadores a aprovação imediata do aumento com a emenda n.º 48, do Senador Gilberto Marinho, determinando seja providenciada a reclassificação dentro de 180 dias.

Os trabalhos das Comissões se prolongaram até às 20.30 horas. Às 21 horas, quando se reabriram os trabalhos, no plenário, intervieram os relatores das Comissões de Finanças, Justiça e Serviço Público, Senadores Felinto Müller, Kerginaldo Cavalcanti e Vivaldo Lima, cujos trabalhos foram aprovados, deitando por terra tôdas as emendas. Salvaram-se algumas subemendas, dentre elas a que eleva o salário-mínimo de 150 para 250 cruzeiros.

Por falta de número, após a votação do relatório das Comissões, a sessão foi suspensa.

No Instituto Médico Legal o Comissário Gerson exibe a região ferida. Lá estão as marcas dos dentes do larápio no peito do policial

O Larápio Deu Uma Dentada no Peito do Comissário!

O ladrão Acinto Batista da Silva estava prêso por flagrante de furto. No dia de ontem, justamente, quando deveria ser conduzido à 24ª Vara Criminal, para sumário, provocava algazarra no xadrez do 1º Distrito Policial. Atirava a distância a marmita com a comida destinada aos outros prêsos e criava outras confusões. Até que o comissário Gerson Braga, daquele DP, solicitou ao guarda que acabasse com a baderna. Este se dirigiu ao prêso que não lhe deu a menor importância, continuando a promover desordens. Então a autoridade, dirigiu-se à cela onde o mesmo se encontrava e advertiu-o severamente. Acontece, entretanto que o detido estava disposto à bagunça e também não aceitou as ponderações do Comissário. Por fim, acometido de fúria incontida, o larápio partiu para o policial e aplicou-lhe violenta dentada na região mamária direita, o que ocasionou ferimento. Em auxílio de seu superior, acorreu o investigador Oscar Sarmento Pontes (53 anos, casado, rua Saruê, n.º 8, apt. 301), o qual também foi agredido a socos e pontapés pelo ladrão. As vítimas foram conduzidas ao Hospital Miguel Couto onde após medicadas retiraram-se. O detento foi autuado na forma da lei, e responderá a mais êste processo, desta feita por desacato a autoridade e lesões corporais.

OBRIGOU AS FILHAS A BEBER "CACHAÇA"

É uma família pobre e a muito custo consegue o pão nosso de cada dia. Acontece entretanto que no dia de ontem êste pão faltou. Ao sair de casa o operário Waldemar da Silva, morador no Largo do Abaixo, 3, em Água Santa, não pôde satisfazer o pedido de sua espôsa Maria da Conceição Souza da Silva, para deixar dinheiro em casa destinado a comprar gêneros alimentícios. Não deu o dinheiro simplesmente porque não o tinha. O homem dirigiu-se para o trabalho, deixando em casa sua espôsa em companhia de suas duas filhas Vera Lúcia, de 8 anos, e Rita de Cássia, de 3. A mulher ficou transtornada ante aquele quadro: as garôtas pediam a sua mãe um pedaço de pão para comer, e esta num gesto de desespêro dirigiu-se ao bar da esquina, onde comprou fiado uma garrafa de parati. Voltou à casa e sentando-se à humilde mesa, bebeu, até ficar completamente alcoolizada. Então, dirigiu-se às filhas exclamou: "podem beber meninas". Não tem comida, mas bebida não falta". Apanhou a garrafa e obrigou as menores beberem, até cairem ao solo com etilismo agudo. Um vizinho, percebeu a anormalidade e solicitou o comparecimento de uma guarnição da radiopatrulha que conduziu a doméstica juntamente com as crianças para o pôsto de Assistência do Meier.

Vera Lúcia foi posta fora de perigo, juntamente com sua genitora. Quanto a menor Rita de Cássia, ficou internada naquele nosocômio por apresentar como alcoólica. A mãe desnaturada foi autuada na delegacia do 23.º Distrito.

PRÊSO QUANDO PASSAVA UM "VALE" A UM FUNCIONÁRIO

Com a prisão de Nelson Xavier de Barros, funcionário interino do I.P.A.S.E. pelas autoridades do 4.º D. P. fica esclarecido definitivamente a procedência dos cheques daquela autarquia que vinham sendo usados por dois vigaristas também prêsos para ludibriar pessoas de boa-fé que acreditando em suas palavras, os descontavam crentes de que os mesmos faziam seus pedidos em nome de pessoas amigas. Ary Barroso, foi um dos nomes usados pelos vigarista quando deram um "golpe de Cr$ 8.000,00 no proprietário da "Churrascaria Parque-Recreio".

Mais um Caso

Os dois comparsas de Nelson foram presos h dias antes do cabeça da quadrilha mirim. Mesmo assim o vigarista resolveu dar mais um golpe e escolheu como vítima um humilde funcionário da P. D. F., João Bernardes Gomes. Desta vez agiu de modo diferente: apresentou ao Sr. Bernardes um vale assinado pelo seu chefe Rubim de Oliveira no valor de Cr$ 6.000,00. O homem não poderia recusar o "favor" pedido pelo seu chefe Quando foi ao trabalho descobriu que havia sido logrado.

EM ITAIPÚ
Terrenos que oferecem
Para seu prazer! PRAIA
Para sua economia VALORIZAÇÃO PERMANENTE
Em prestações mensais de acôrdo com as possibilidades de cada um:
Cr$ 600,00 - 780,00 - 830,00 1.050,00 e 2.500,00

E o que V. terá com a aquisição de um terreno na
NOVA CIDADE BALNEÁRIA
PRAIA.
A 20 MINUTOS DE NITERÓI, BEM EM FRENTE A COPACABANA. E mais: com a construção, dentro em breve, do Tunel Rio-Niterói, suas terras valerão o dôbro.
CONDUÇÃO GRÁTIS PARA O LOTEAMENTO.
ATENÇÃO:
O loteamento é no ponto final dos ônibus e lotações "ITAIPÚ"
Pôsto de Vendas no local, aos Domingos.
• Já iniciada a nova Estrada Niterói-Itaipú.
• Tunel Ismael S. Francisco em final de construção
• Hotel Balneário e bungalows
• Água encanada, luz e Comércio
• Pescarias no mar e na lagôa
• Construção magnífica
• Pronta dentro com contrato em Cartório pelo Dec. Lei 58 de 10/12/37. Registrado no 13.º Of. Notas Niterói.
Plantas, informações e Vendas:
ANTONIO NONATO VIEIRA & CIA. LTDA.
Rua da Quitanda, 20 - 1.º and. - S/104 - esquina de Assembléia
TELS.: 32-8655 • 22-1017
Vega Publicidade

SEARS

ECONOMIZE!

3 dias apenas

ATÉ ACABAR

Ela os modelos de última moda, c/grande redução:

Saias estampadas

AGORA

Preço regular 598

Economize 121

477

Lindas saias para o verão em maravilhosos tecidos estampados e lisos. Pregueadas ou franzidas. Côres da moda. Com esmerado acabamento. Aproveite esta grande oportunidade e compre!

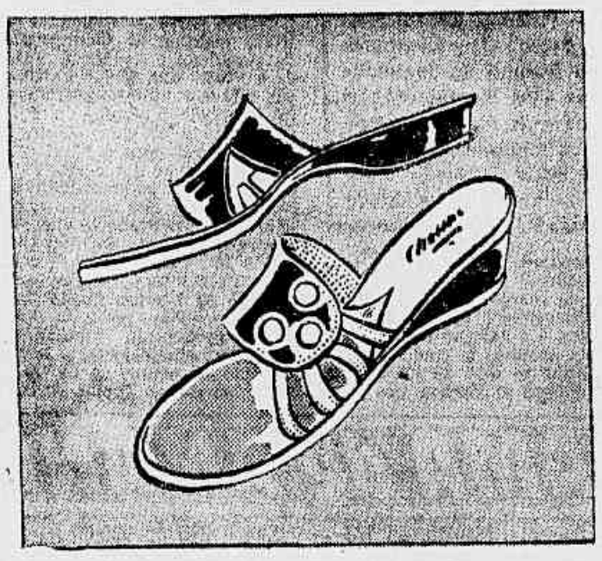

Temos diversos modelos à sua escolha . . .

Sandália esporte

AGORA

Preço regular 198

Economize 76

122

Práticas... confortáveis... elegantes ... As sandálias Charmode para senhoras são em pelica forrada de carneira — grande durabilidade Em variadas côres. Tamanhos: de 32 a 38. Venha ver!

Um belo modêlo esporte agora com economia!

Camisa "Boyville"

AGORA

Preço regular 49

Economize 12

37

Modêlo ideal para o verão, em malha aberta nas côres: amarela, branca, cinza e azul. Com gola olímpica e 1/2manga. Tamanhos : de 8 a 18 anos. Venha depressa comprar!... Aproveite!

Agora com remarcação de Cr$ 332,00! Venha ver!

Paletó de Rayon

AGORA

Preço regular 998

Economize 332

666

Paletó "Fashion Tailored" — veste como sob medida. Tem corte anatômico muito elegante. Em tecido de rayon xadrezinho pré-encolhida. Côres variadas. Tem perfeita adaptação grátis.

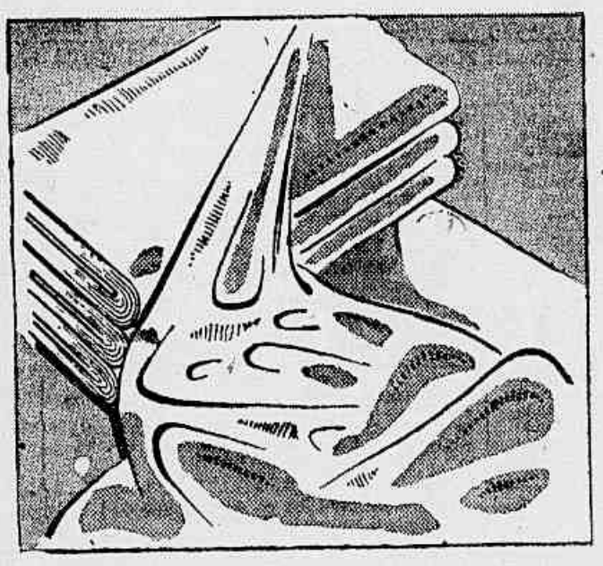

Modernize seu lar comprando agora esta...

Ótima marquisete

AGORA

Preço regular 39

Economize 7

32

Tecido de superior qualidade com finissimo acabamento. Ideal para cortinas, saias e babados. Tem ótimo caimento — muito elegante. Na côr natural. Largura: 1,30. Compre agora!

Sensacional oferta para sua elegância!...

Tailleur de linho

AGORA

Preço regular 998

Economize 332

666

Você ficará mais elegante ainda com êste lindo modêlo original de corte anatômico. Nas côres: marinho, prêto, havana e cinza. Tem mangas curtas, 2 bolsos e gola clássica. Tamanho: 42.

Acerte no alvo da economia comprando a...

Carabina "Rossi"

MENSAL

Preço regular 1.995

Economize 329

AGORA 1.666

180

Inicial apenas 170

Eis a arma ideal para as boas caçadas... Tem calibre 22, ferrolho ajustado e coronha em madeira de lêi super-resistente. Desmontável. Venha ver!

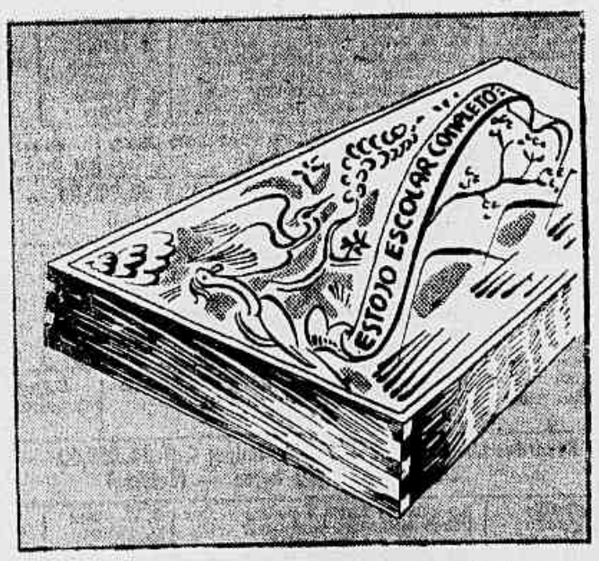

Para seu filho que agora volta ao colégio...

Estôjo escolar

AGORA

Preço regular 75

Economize 12

63

Estojo escolar de madeira — fabricação "Fritz Johansen". Com 12 lápis de côr, caneta, régua, borracha, compasso e apontador. Tudo com fino acabamento. Aproveite esta grande remarcação!

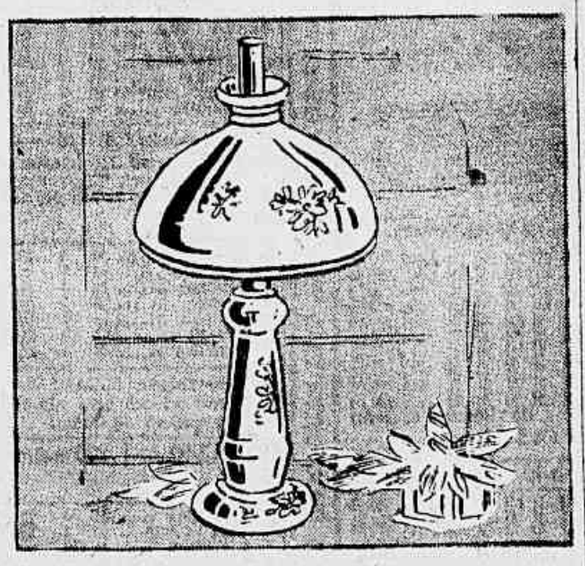

Compre pelo Plano Sears — o Crédito Suave!

Lindo candeeiro

MENSAL

Preço regular 1.998

Economize 221

AGORA 1.777

140

Inicial apenas 355

Estilo antigo. Imitação opalina. Com maravilhosa pintura, nas côres: branco, verde, azul e prêto. Ideal para a decoração do seu lar.

"Sua completa satisfação ou a devolução do dinheiro"

SEARS

PRAIA DE BOTAFOGO, 400 — TEL. 46-4040

ABERTA 2as. E 5as. ATÉ AS 22 HORAS

ESTACIONAMENTO GRATIS NO PÁTIO INTERNO

QUANDO TUDO AUMENTA, ATÉ OS VENCIMENTOS:

EXCLUIDAS DE QUAISQUER BENEFÍCIOS AS VIÚVAS E FILHOS DE OPERÁRIOS!

O Reajustamento de Vencimentos de Militares e Civis Agravará Ainda Mais a Vida Para os Pensionistas Dos Institutos — Com 840 Cruzeiros Por Mês Ninguem Aluga Nem Barraco — A Família do Trabalhador Desaparecido Não Pode Ser Relegada ao Abandono Pelos Órgãos da Previdência Social — Reportagem de BATISTA DE PAULA (Exclusivo de ULTIMA HORA)

O Congresso Nacional votou e já está em vigor um substancial aumento de vencimentos dos militares. Benefício idêntico está sendo providenciado pelos representantes do povo para o funcionalismo público da União e das autarquias. Tudo isso para que êsses servidores possam fazer frente ao custo de vida em contínua ascensão em todo o país. Por outro lado, os órgãos sindicais de trabalhadores, das mais diferentes categorias, levantam as suas reivindicações, tendo também como motivo principal a necessidade de ganhar mais, porque com os salários atuais não podem viver.

Chega-se com isso à conclusão de que tanto os vencimentos de civis e militares como os salários dos trabalhadores estão sendo reajustados de acôrdo com as atuais necessidades. Por outro lado, ninguém desconhece que êsses reajustamentos, justos e necessários sem dúvida, virão determinar violento impacto na ascensão do custo de vida para todos, agravando a solução do problema da inflação.

Depois destas considerações, resta-nos fazer esta pergunta: em que situação ficarão os aposentados e pensionistas, que não estão incluidos em nenhum esquema de reajustamento?

E' precisamente dêsse problema que vamos tratar nesta reportagem, pedindo desde já para êle, a atenção dos responsáveis.

A Situação dos Pensionistas

Através de elementos que nos foram fornecidos pelos Departamentos de benefícios das autarquias, a respeito da situação dos pensionistas, concluimos que a vida para esses infelizes é muito mais dura do que muita gente pensa. Há anos vem êles se arrastando pelos guichês, todo fim de mês, para receber as migalhas deixadas pelos seus antigos responsáveis. E quem conversar meia hora com um pagador de Instituto ouve as mais tristes histórias dos aposentados em nosso país. O contato dêsses funcionários com os esquecidos da justiça social, é o contato com a miséria viva, infante.

Pensionista é a Familia

Pensionista é a viúva de trabalhador que passou tôda a sua vida mourejando de sol a sol e no fim, antes de ter sequer tido tempo para pensar no futuro, morreu sem deixar nada, a não ser a problemática e miserável pensão do Instituto em favor do qual êle descontou com enormes sacrifícios, todo o fim de mês, quantias que poderiam ter servido para completar a sua despesa forçada. Pode ser também a filha ou outro parente próximo, mas a grande maioria é composta de viúvas. São velhinhas encarquilhadas pelo tempo e pelo sofrimento, que ao fim do mês vão buscar o pouco que a Previdência Social lhes destina. Poucas têm saude para enfrentar o trabalho árduo à beira de um tanque, mas a necessidade afugenta a doença e elas acabam como aquêles que lhes deixaram a pensão, extinguindo-se na luta pela vida.

O custo de vida para essa gente também subiu. E para êles um centavo a mais no quilo da farinha, do feijão, do arroz ou da carne, representa muito mais do que cinco cruzeiros a mais nos preços dos mesmos produtos para o funcionário letra "O"..

Ganha a Maioria 840 Cruzeiros

Depois de anos de trabalho, com milhões de horas extraordinárias, o trabalhador deixa geralmente para a viúva e os filhos, a pensão de 840 cruzeiros. Com êsse dinheiro, atualmente, ninguém consegue alugar nem mesmo um barraco e também não chega para alimentar uma pessoa. Em mil pensionistas, 100 ganham mais de 840 cruzeiros. 900 recebem essa quantia.

Mas a viúva do trabalhador, tão humana como a alta funcionária, além de morar e comer, tem de vestir-se e não poucas vezes, de comprar remédios. E há ainda os filhos, que também dão despesas. Assim os 840 cruzeiros não bastam nem para a alimentação.

Precisam Também de Aumento

Diante dêsse quadro real, não vemos como podem ser excluídos dos benefícios do aumento já concedido aos militares e em vias de ser também estendido aos funcionários públicos da União e das autarquias, os pensionistas dos Institutos e Caixas. Porque, se antes a vida já lhes era quase impraticável, com êsses reajustamentos ela vai se tornar um verdadeiro inferno.

O govêrno não pode esquecer os pensionistas nesta emergência. Êles são tão modestos que os seus gritos, as suas queixas, morrem mesmo defronte aos guichês das autarquias, onde todo o fim de mês vão buscar suas migalhas. Mas nem por isso devem ser esquecidos, como também os aposentados. Estes, porém, serão motivo para uma outra reportagem.

DEFENDE-SE DA SENTENÇA O COMISSÁRIO BENZI

O comissário de Polícia, Hildevaldo Benzi, impetrou ordem de "habeas-corpus" ao Tribunal de Justiça, alegando estar sofrendo coação ilegal por parte do juiz da 11ª Vara Criminal, que o condenou à pena de um ano de reclusão e 6 meses de detenção.

Diz o impetrante que não foi intimado para se vêr processado; deixou de ser publicado no "Diário da Justiça" os dias concedidos para as diligências. Afinal, pede que seja dispensado o pedido de informações ao juiz, a fim de que o "habeas-corpus" seja julgado com urgência e evite a prisão injusta de autoridade cumpridora de seus deveres.

Os autos foram conclusos ao desembargador vice-presidente.

Apoio de 100.000 Marítimos à Autonomia

Reunido o Conselho da Federação Nacional de Marítimos, congregando cêrca de 100.000 homens do mar, deliberou prestigiar a campanha autonomista, comparecendo através delegação ao II Congresso Pró-Autonomia e Reivindicações do Povo Carioca.

TELEVISÕES

das melhores marcas

de mesa e conjugados

A LONGO PRAZO

e pequena entrada

Visite-nos sem compromisso

J. Medina

23, Quitanda, 23

REUMATISMO — CIÁTICA — SINUSITE — ASMA — SÍFILIS — VESÍCULA — HEMORRÓIDA

Tratamento especializado, rápido e moderno ULTRA-SOM — AERO-KROMEYER E NEBULIZAÇÕES E OZONO

DR. MUNIZ

com 25 anos de prática, e estudos na Europa e Estados Unidos

CONSULTAS: Das 8,30 às 11 horas e das 14 às 17 horas. Aos sábados, só pela manhã. RUA DO CARMO, 6 — Salas 806 a 812 — 8.º andar (Esquina da Rua São José)

BLENORRAGIA — PROSTATITE

VIAS URINÁRIAS

DOENÇAS SEXUAIS E DAS SENHORAS

IMPOTÊNCIA — FRIEZA — REJUVENESCIMENTO

MOLÉSTIAS DA PELE

NA RETA FINAL ★ NA RETA FINAL ★ NA RETA FINAL ★ NA RETA FINAL

NA RETA Final

WILSON DO NASCIMENTO

COPA MUNDIAL DO TURFE

Muita gente não acredita na possibilidade de realização da "Copa Mundial do Turfe", sugerida por ULTIMA HORA. E não poucos amigos dêste repórter já não escondem que as dificuldades serão tremendas e que o empreendimento só poderia ser realizável se contasse com o apoio total dos Jockeys Clubes de todos os países participantes da competição.

Devemos dizer que esperamos tal apoio e uma colaboração entusiástica de todos os dirigentes turfistas, mesmo porque, ao nosso vêr, o surpreendente seria que êles não se mostrassem dispostos a tornar possível a disputa da "Copa Mundial do Turfe". O ponto forte do "esporte dos reis", nos seus centros mais adiantados, é, inegàvelmente, a organização das chamadas provas internacionais. Nenhuma delas, entretanto, até hoje, conseguiu ganhar as características de um verdadeiro campeonato mundial de corridas de cavalos. Acreditamos na possibilidade de realização e mais ainda no extraordinário sucesso da carreira que ULTIMA HORA sugeriu e que irá ajudar através uma série de reportagens a ser brevemente iniciada. Não há problemas sérios demais e com boa vontade e apoio do Jockey Club Brasileiro chegaremos à "Copa Mundial do Turfe", dando ao Brasil a primazia de sua realização e, ao mesmo tempo, criando, para as nossas corridas, uma nova e excepcional atração. Alguns experimentados cronistas brasileiros e estrangeiros, a nosso pedido, já estão dando alguns passos importantes em tôrno do assunto. Depois de preparada e solidificada a base da realização proposta por ULTIMA HORA, aí, sim, entraremos de rijo no assunto. Veremos, então, se sai ou não a "Copa Mundial do Turfe".

3 PERGUNTAS 3 RESPOSTAS

1 Por que o Jockey Club não abre uma agência no Méier? (Leitor E. Campos — Rua 24 de Maio).

— Também não sabemos, meu caro, já que não existe impedimento legal. Simples falta de boa vontade e desejo de aumentar o movimento de apos-

2 Por que o alto-falante das sociais não irradia o desenrolar dos páreos? (Gegé Castilhos — R. M. Lemos).

— Alguns diretores são contra tal medida, apesar dos inúmeros apelos de vários sócios neste sentido.

3 O senhor poderia me dar a filiação do saudoso craque Mosseró? Orlando Vicente — R. 12 de Maio).

— Pois não: Kitchener e Galathéa. O tordilho nasceu no "Haras" Maranguape, em Pernambuco.

FOTO DO DIA

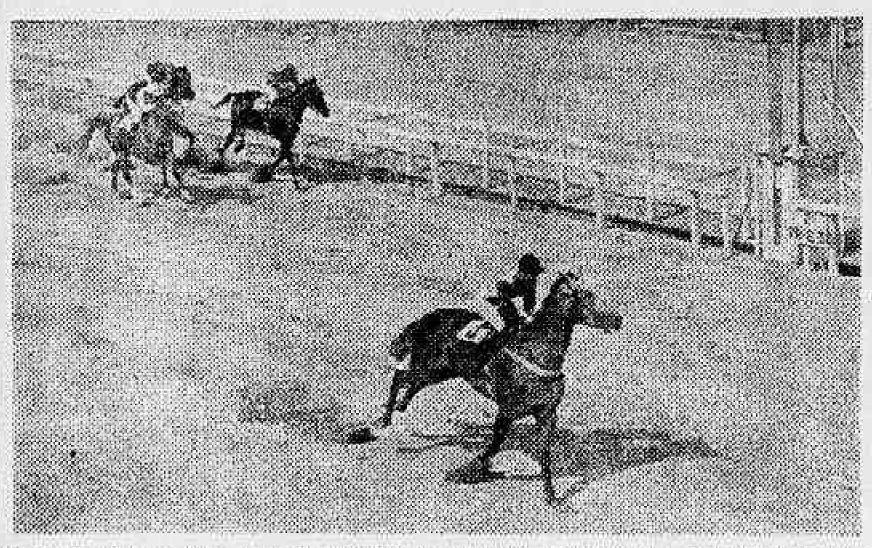

Pelo meio de raia vemos a chegada de Hotspur, dirigido com habilidade pelo Jefferson Baffica e ganhando com facilidade sôbre os restantes, que vêm longe e são, pela ordem, Iriri por fora, Rostoky junto à cêrca e Mas-Thua mais atrás pelo meio. Hotspur foi apresentado em excelente estado pelo competente preparador Mário Mendes

POLITICA NO JOCKEY

Grandes esforços estão sendo feitos por prestigiosos líderes do nosso turfe, no sentido, muito elogiável, aliás, de impedir que haja luta nas próximas eleições de Maio. O sr. F. E. de Paula Machado, ao que soubemos, não deseja também outra coisa, estando disposto a colaborar para uma chapa única, em que pese a opinião de vários de seus amigos desejosos de elevá-lo agora à presidência. Cada dia que passa é maior é o entusiasmo pela candidatura do sr. Francisco Negrão de Lima, já lançada e até hoje não contestada. A coisa está começando a tomar forma. De tôdas as correntes, entretanto, a que vai decidir o páreo é a "Terceira Posição", liderada pelo sr. Fernando de Andrade Ramos. Êle já é chamado o "P.T.B." do Jockey Club.

Opina um Jóquei

JEFFERSON BAFFICA vai, pouco a pouco, conquistando o seu lugar entre os melhores freios da Gávea. Tem obtido vitórias magníficas e já em 1956, tendo montado 31 vêzes obteve 7 triunfos, 11 segundos, 3 terceiros e 3 quartos lugares, só entrando pelo relógios 7 vêzes! Anteontem estêve na TV-Rio e concedeu uma entrevista bem interessante, falando de sua vida e das emoções que, surpreendentemente, não sente nas corridas! Amanhã o Baffica estará no dorso de seis parelheiros e eis sua opinião: "Bombéa, carreira difícil; Issima não deve ganhar de Kenny e Kisber; Eônio é maluco e depende da sua lua; Lafogata gosto muito; Hollands gosto ainda mais e Zíngara é bom azar sendo a preferida do Caminha "Pelâu Carêca". Aí está o que posso dizer de minhas montarias, num resumo". Como o Jefferson Baffica anda "beirando" as três vitórias numa só reunião, nós indicamos uma acumulada para seus fãs: Lafogata, Hollands e Zíngara.

Jôgo Do João Coruja

ACUMULADA DE VENCEDOR		ACUMULADAS DE DUPLAS	
1.º páreo	n.º 1	3.º páreo	34
2.º páreo	n.º 4	4.º páreo	12
3.º páreo	n.º 7	5.º páreo	14
5.º páreo	n.º 1	8.º páreo	23
Na duro	Cr$ 50,00	No duro	Cr$ 50,00
Inv. em 3 a 50	Cr$ 200,00	Inv. em 3 a 50	Cr$ 200,00
	Cr$ 250,00		Cr$ 250,00

8.º páreo ... 4 e 7
Total 46 ... Cr$ 240,00

"BETTING" — DUPLO

1	1	1
4	6	4 7
8	4	12
9		

Total 30 ... Cr$ 180,00

ACUMULADA DE "PLACE"		CONCURSO	
1.º páreo	n.º 1	2.º páreo	4
3.º páreo	n.º 7	3.º páreo	7
4.º páreo	n.º 2	4.º páreo	1, 2 e 4
5.º páreo	n.º 1	5.º páreo	1 e 8
6.º páreo	n.º 8	6.º páreo	1, 4, 8 e 9
no duro	Cr$ 100,00	7.º páreo	6

NOTA — Assim jogará o famoso "João Coruja", figura perigosa dos bastidores turfistas, amigos dos jóqueis, treinadores e catedráticos. Vamos vêr como andará.

[illegible]do as Estatísticas

TREINADORES / JÓQUEIS

Treinadores	Vit.	1.º	2.º	3.º	4.º	Prêmios-Cr$	Jóqueis	Mt.	1.º	2.º	3.º	4.º	Prêmios-Cr$
C. C. Cabral	34	16	3	7	—	1.006.000,00	M. Silva	75	20	15	8	11	1.619.750,00
A. Morales	51	10	8	7	5	822.500,00	J. Portilho	54	14	13	7	11	1.123.450,00
J. Morgado	38	9	7	6	4	812.250,00	L. Diaz	30	12	2	3	4	789.750,00
E. Caminha	43	3	7	6	4	525.000,00	O. Ullôa	47	11	8	7	13	885.500,00
S. d'Amore	25	7	4	3	5	448.100,00	J. Baffica	31	7	11	3	3	577.000,00
M. Salles	36	6	4	6	4	522.750,00	E. Castillo	35	7	6	6	2	619.000,00
C. Pereira	31	6	3	6	7	498.000,00	L. Lins	31	7	1	6	4	511.000,00
J. Burioni	14	3	3	3	—	273.500,00	A. G. Silva	39	6	4	5	6	448.500,00
Y. Penha	24	5	3	—	4	383.500,00	U. Cunha	35	5	6	3	3	541.750,00
E. Freitas	14	5	2	1	5	371.500,00	N. Pereira Ap.	35	5	5	5	2	393.750,00

Ernani de Freitas, em 1954 - 73 vitórias - Rec. Luiz Rigoni, em 1954 - 182 vitórias - (Record)

CRIADORES / PROPRIETARIOS

Criadores	1.º	2.º	3.º	4.º	Prêmios-Cr$	Proprietários	1.º	2.º	3.º	4.º	Prêmios-Cr$
H. S. J. e Expedic	15	8	13	14	1.148.350,00	Stud Rocha Faria	9	11	3	7	817.250,00
Faz. Santa Angela	13	8	10	4	1.134.600,00	Stud Seabra	5	6	—	4	443.200,00
H. Sta. Annita	12	1	9	10	1.077.500,00	Stud L. P. Machado	5	2	4	7	412.750,00
H. Mond. e Italassu	9	12	10	9	867.500,00	Stud Waldir Alves	6	2	1	—	394.500,00
H. Huanaba	7	11	1	7	611.200,00	Stud 20 de Janeiro	5	1	4	1	388.000,00
D. R. do Exército	5	4	4	4	430.250,00	F. M. Serrador	4	2	5	3	367.500,00
H. Bageense	5	4	4	2	408.000,00	Arthur H. Ludgren	2	10	3	4	361.250,00
H. Bela Esperança	4	7	3	4	400.750,00	Zélia G. P. Castro	3	3	5	6	309.500,00
H. Vargem Alegre	4	5	6	5	396.000,00	Stud Ipiranga	3	3	3	5	305.250,00
H. Maranguape	2	10	3	4	381.250,00	Mario A. Padilha	6	—	—	—	275.000,00

Haras Mondesir e Italassu (1953) Cr$ .... 11.455.200,00 — (Record). Zélia G. P. de Castro em 1953 — Cr$ .... 9.181.400,00 — (Record).

NA RETA FINAL ★ NA RETA FINAL ★ NA RETA FINAL ★ NA RETA FINAL ★

O SR. OTÁVIO GUERRERO, TITULAR DO VERDE E PRETO, CHEIO DE ESPERANÇAS:

"Se Elú Confirmar os Trabalhos Será o Melhor Potro do Prêmio Inaugural"

O Irmão Materno de Courageuse Tem o Melhor Exercício Entre os Potros Que Vão Estrear — O Sr. Guerrero Assinalou (e Foi Confirmado) 61" 2/5 Para o Quilômetro, e Não 62" e Fração Como Alguns Afirmaram — Palestra Com o Simpático Titular do "Verde e Preto" Que Compareceu Cêdo ao Hipódromo na Manhã de Segunda-Feira — Muitas Esperanças Nos Representantes do "Stud" Para Repetir os Êxitos da Temporada Que Passou — Chantant e Centenaire, Filhos de Dernah, Também Estão em Boas Condições Para a Estréia Nos Páreos de Leilão da Sociedade

(Reportagem de FAUSTO SERPA)

Inicia-se, esta semana, a Temporada Clássica na Gávea. Importa dizer que a estréia dos produtos da nova geração é a maior atração dos primeiros dias de março no Hipódromo. O Grande Prêmio "Ministério da Agricultura", denominada prova Inaugural, durante tôda a semana é o assunto mais interessante do turfe. Segunda-feira, pela manhã, o prado apresentou um movimento que fazia recordar os dias de importantes disputas, após o desinteresse que sempre se observa nos meses de janeiro e fevereiro, durante a fraca temporada de verão. A curiosidade em tôrno dos potros que vão estrear na Gávea é muito gande e o carreirista levantou-se muito cedo naquele dia para ir ao Hipódromo assistir aos trabalhos matinais e anotar os tempos dos "brotinhos".

Sem dúvida um dos potros que maior interêsse está despertando entre a "aficion" é o irmão materno de Courageuse, de propriedade do "Stud Verde e Preto: Elu. Todos na Gávea estavam interessadíssimos em observar o pupilo de Pedro Gusso e aquilatar de suas possibilidades para o "Inaugural", levando-se em conta, naturalmente os sucessos obtidos na temporada que passou com os animais dos Senhores Otávio Guerrero e Eurico Solanés. Os potros do "Verde e Preto", em 1955 conseguiram um índice expressivo de vitórias, talvez jamais conseguido no turfe, levando de vencida a maioria das provas eliminatórias e conseguindo até mesmo novos "records" na Gávea. Fomos poris-so, ao encontro de um dos titulares da prestigiosa coudelaria, pois o víramos na Tribuna dos Sócios, muito cêdo, em palestra com o seu veterinário e com o popular compositor patrício Mariano Sales: o Senhor Otávio Guerrero.

Figura das mais simpáticas e de maior destaque da família turfista brasileira, o Sr. Otávio Guerrero, com a sua tradicional gentileza e cortesia do trato, foi amabilíssimo com o repórter em fornecer esclarecimentos sôbre o novo representante das suas côres. E estêve, incansável como sempre, muito solicitado o sr. Guerrero na manhã de segunda-feira, atendendo às inúmeras consultas dos carreiristas ávidos de novidades. Com a sinceridade que o caracteriza o titular do Verde e Preto falou ao jornalista:

— "Vamos estrear Elú no "Ministério da Agricultura" cheios de esperanças. O irmão materno de Courageuse — não é irmão próprio como alguns noticiaram, pois é filho de Teleferique em Fidjety Night e esta é a mãe de Courageuse — é um potro muito certo, que tem demonstrado desde os seus primeiros contatos com a pista excelente disposição, tudo levando a crer que seja um futuro campeão. E' tão manso que foi logo aprovado no exame nas cintas. Seu trabalho é algo de animador e se o confirmar acredito que seja o vencedor da prova: anotamos 61" 2/5 para os 1.000 metros. Alguns estão noticiando 62" e fração, mas creio que anotei com exatidão a marca registrada, o que foi conferido aqui pelo Dr. Freitas e pelo Mariano, que estavam comigo. Marcamos, mesmo, 61"2/5 o que de fato constitui um tempo excelente na pista de areia. Estou bastante entusiasmado com Elú para a estréia no domingo. Se tudo correr normalmente deve ganhar o nosso potro. Mas você sabe como são êstes páreos. Tudo pode acontecer e não existem "barbadas". Mas Elú é o animal de respeito da carreira, disso esteja certo!"

— E sôbre os outros potros que nos pode adiantar", indagamos então do simpático turfista.

— "Estrearão esta semana ainda o Chantant e o Centenaire. São ambos, a nosso ver, inferiores ao Elú, mas parecem igualmente bons.

Devem atuar bem nas provas de leilão e nas eliminatórias deste ano. Chantant é um castanho filho de Dernah e Zagreb e Centenaire é um castanho pinhão por Dernah e La Pigana, portanto irmão materno de Brazenface. Trabalharam bem e estão perparados satisfatoriamente. Acreditamos que o Verde e Preto possa brilhar êste ano como o fez com um pouco de sorte na temporada passada. Esta será a nossa maior satisfação!"

PROGRAMA de AMANHA

A "Barbada" do Dia: REGALO

1.º PÁREO — 1.400 metros — Recorde: Pirueta, 85"3/5 — Prêmios: Cr$ 45.000,00 — Cr$ 13.500,00 — Cr$ 6.750,00
Largada às 14,30 horas

ANIMAIS	Ks.	St.	Cl.	JÓQUEIS	POSSIBILIDADES	TREINADORES	Últimas performances	Dist.	Tempo	Pista
1—1 Retórica	56	1	20	L. Diaz	Seu estado é excelente e deve vencer	J. Morgado	2.º p. Sunmaid	1200	78 2/5	AL
2—2 Baiza	56	3	30	J. Ramos	Sempre levada de "barbada". Olho!	W. Sousa	3.º p. Sunmaid	1200	78 2/5	AL
3 Geada	56	7	666	D. Moreno	Nm de "Bomba Atômica". Risquem	J. Orelhana	5.º p. Neninha	1600	104 1/5	AL
3—4 Royal Crown	54	2	40	W. Mazaia	Seu exercício agradou. Como azar...	J. Burioni	2.º p. Shella	300	83 1/5	AL
5 Invertina	58	5	50	R. Martins	Outra que progrediu e é perigosa	M. Mendes	6.º p. Sunmaid	*1200	78 2/5	AL
4—6 Cambaxirra	56	6	25	L. E. Castro	Volta muito bem. Contam ganhar	C. Rosa	7.º p. Petuncio	1400	88 4/5	AL
7 Bombéa	54	4	80	J. Baffica	Apenas regular. Como azarão serve	A. Corrêa	5.º p. Garka	1400	80 2/5	AL

Nosso palpite: RETÓRICA — No melhor de sua forma e não deverá ser derrotada | *Inimigo: CAMBAXIRRA — Volta bastante preparada e possui muita chance para vencer* | *Surprêsa: BAIZA — Sempre é "artigo de fé". Muito cuidado agora*

2.º PÁREO — 1.500 metros — Recorde: Jonie, 92"1/5 — Prêmios: Cr$ 65.000,00 — Cr$ 19.500,00 — Cr$ 9.750,00
Largada às 14,55 horas

ANIMAIS	Ks.	St.	Cl.	JÓQUEIS	POSSIBILIDADES	TREINADORES	Últimas performances	Dist.	Tempo	Pista
1—1 Sagu	52	2	25	J. Portilho	Em soberbo estado e é a fôrça. Daí...	P. Morgado	2.º p. Kenmore	1600	100 3/5	AP
2—2 Orloff	52	3	30	L. Lins	Cada vez melhor e poderá vencer	R. Carrapito	1.º p. K. Royal	1800	114 2/5	AL
3—3 Issima	54	4	40	J. Baffica	Bastante veloz e fugindo é perigosa	A. Corrêa	1.º p. Jondeci	1300	79 3/5	AL
4—4 Kenny	52	1	15	J. Marchant	Trabalhou bem e contam ganhar	J. Morgado	1.º p. Kisber	1500	95 1/5	AP
" Kisber	52	5	15	E. Castillo	Na raia pesada é bom corredor. Daí...	Idem	2.º p. Kenny	1500	95 1/5	AP

Nosso palpite: KENNY — Em soberbo estado e corre bem na raia pesada. Deve vencer | *Inimigo: SAGU — Outro que anda bem e tem grande chance no percurso* | *Surprêsa: KISBER — Regula com o companheiro na pesada. Pode formar a dobradinha*

3.º PÁREO — 1.400 metros — Recorde: Pirueta, 85"3/5 — Prêmios: Cr$ 45.000,00 — Cr$ 13.500,00 — Cr$ 6.750,00
Largada às 15,20 horas

ANIMAIS	Ks.	St.	Cl.	JÓQUEIS	POSSIBILIDADES	TREINADORES	Últimas performances	Dist.	Tempo	Pista
1—1 Maypu	52	6	25	G. Almeida	Em soberbo estado e deverá vencer	M. Mendes	2.º p. Eônio	1600	101	AL
2—2 Igaratim	52	2	30	J. Portilho	Corre bem na pesada. Cuidado!	J. Nascimento	3.º p. Revoltado	1500	93 4/5	AL
3 Eonio	58	5	50	J. Baffica	Seu exercício agradou. Tem chance	E. Caminha	4.º p. Mimosa	1500	96 4/5	AP
3—4 Bellicoso	60	4	50	H. Vasconcelos	E' a fôrça da carreira. Pode vencer	J. Lourenço F.	10.º p. Comândulo	1600	104 4/5	AP
5 Horácio	58	1	60	E. Castillo	Pouca distância. Mesmo assim...	N. Pires	7.º p. Nordestino	1500	94 1/5	AL
4—6 E. Bill	52	7	40	M. Silva	Vai leve, mas a turma é forte	M. Canejo	2.º p. Mimosa	1500	96 4/5	AP
7 Tombadilho	60	3	20	L. Diaz	Volta bem preparado. Pode ganhar	P. Morgado	1.º p. Comândulo	1400	94 2/5	AL

Nosso palpite: TOMBADILHO — Volta muito bem preparado e na distância do seu agrado. Deve vencer | *Inimigo: MAYPU — Em soberba forma e gosta do percurso. Boa poule* | *Surprêsa: IGARATIM — Os seus responsáveis estão levando no "dedo". Ôlho!*

4.º PÁREO — 1.400 metros — Recorde: Pirueta, 85"3/5 — Prêmios: Cr$ 45.000,00 — Cr$ 13.500,00 — Cr$ 6.750,00
Largada às 15,50 horas

ANIMAIS	Ks.	St.	Cl.	JÓQUEIS	POSSIBILIDADES	TREINADORES	Últimas performances	Dist.	Tempo	Pista
1—1 Saravence	54	6	25	J. Portilho	Bastante veloz e gosta do percurso	A. Neves	1.º p. Zig Zag	1300	80 3/5	AL
2—2 Lafogata	56	4	40	M. Silva	Seu exercício foi bom. Tem chance	E. Caminha	6.º p. Mimosa	1500	95 4/5	AP
3—4 Badurbin	54	2	60	B. Marinho	Fraca para o tropel. Não gostamos	M. Gil	9.º p. Mimosa	1500	95 4/5	AP
3 Furona	50	3	20	E. Castillo	Trabalhou em 89". Contam ganhar	S. D'Amore	3.º p. Mimosa	1500	95 4/5	AP
5 Essence	52	1	60	A. Reis	Pouco deverá fazer. Só como azar	C. Ferreira	1.º p. Dindymon	1600	102	AL
4—6 Hilaniliza	58	5	40	S. Barbosa	Seu exercício agradou. Muita chance	J. Cruzado	8.º p. Mimosa	1500	95 4/5	AP
7 Valentine	50	7	30	L. Lins	Corre muito na pesada. Pode ganhar	R. Freitas	8.º p. Saravence	1300	80 3/5	AL

Nosso palpite: BADURBIN — Correu muito na turma de cima. Aqui é a fôrça | *Inimigo: SARAVENCE — No percurso do seu agrado e poderá ganhar* | *Surprêsa: VALENTINE — Corre bem na raia pesada e poderá ganhar*

5.º PÁREO — 1.200 metros — Recorde: L'Amiral, 73"2/5 — Prêmios: Cr$ 45.000,00 — Cr$ 13.500,00 — Cr$ 6.750,00
Largada às 16,20 horas

ANIMAIS	Ks.	St.	Cl.	JÓQUEIS	POSSIBILIDADES	TREINADORES	Últimas performances	Dist.	Tempo	Pista
1—1 Hollands	58	6	20	J. Baffica	Em soberba forma e é a fôrça	E. Caminha	2.º p. Flamengá	1300	82 1/5	AL
" Garka	54	4	80	M. Silva	Regula com a companheira. Chance	Idem	1.º p. Candongas	1500	97 3/5	AP
2—2 Candongas	53	8	30	A. Nahid	E' veloz e gosta da areia. Boa poule	C. Tourinho	2.º p. Garka	1500	97 3/5	AP
3 Parma	58	2	45	W. Mazaia	Volta bem preparada e é perigosa	S. D'Amore	8.º p. Flamengá	1300	82 1/5	AL
3—4 Nuvem Azul	52	3	60	J. Tinoco	Estão acertando esta. Qualquer dia!	F. Marussi	4.º p. P. Fogo	1600	101 3/5	AL
5 Sunmaid	50	9	80	N. Pereira	Subiu de turma. Só como azar	M. Araújo	1.º p. Retórica	1200	78 2/5	AL
4—6 Glorialba	56	7	25	A. Cardoso	Mantém seu estado e tem chance	S. Morales	3.º p. Garka	1500	97 3/5	AP
7 Diabrura	52	5	45	G. Almeida	Apenas regular e como azar serve	C. Rosa	4.º p. Garka	1500	97 3/5	AP
8 Bela Yayá (*)	52	1	50	L. Lins	Seu exercício foi bom. Boa poule	N. Gomes	5.º p. Jeanete	[illegible]	89 1/5	AU

(*) ex-Guazuma.

Nosso palpite: HOLLANDS — Em soberbo estado e dificilmente será derrotada | *Inimigo: GARKA — Regula com a companheira e deverá formar a "dupla da casa"* | *Surprêsa: GLORIALBA — Vem de boa exibição e possui grande chance. Vale umas poules*

6.º PÁREO — 1.600 metros — Recorde: Farinelli, 97"2/5 — Prêmios: Cr$ 45.000,00 — Cr$ 13.500,00 — Cr$ 6.750,00
Largada às 16,50 horas — (Betting)

ANIMAIS	Ks.	St.	Cl.	JÓQUEIS	POSSIBILIDADES	TREINADORES	Últimas performances	Dist.	Tempo	Pista
1—1 Catuça	50	3	20	L. Leite	Seu estado é excelente e pode vencer	G. Feijó	2.º p. Mimosa	1500	96	AL
" Rosarina	58	1	20	D. Moreira	Regula com a "faixa". Pode ganhar	Idem	5.º p. Essence	1600	102	AL
2—2 Itapema	58	7	30	L. Diaz	Trabalhou bem e possui chance	J. Morgado	5.º p. Saravence	1600	101 2/5	AL
3 Brilhantina	50	8	80	P. Fernandes	Fraca para o tropel. Não gostamos	C. Gomes	6.º p. Essence	1600	102	AL
3—4 La Chula	54	4	25	B. Marinho	Na raia pesada sua chance aumenta	C. Pereira	6.º p. Saravence	1600	101 2/5	AL
5 Aluete	50	6	60	L. Lins	Pouco deverá pretender. Difícil	M. Araújo	4.º p. Essence	1600	102	AL
6 Emboscada	56	9	80	G. Almeida	Melhorou algo e poderá assustar	S. D'Amore	10.º p. Valentine	1300	85 1/5	AP
4—7 Flezelá	56	10	40	N. Pereira	Disputando é perigosa. Ôlho nela	A.D. Monteiro	3.º p. Oded d	1500	94 4/5	AL
8 Magia Princess	56	2	60	D. Moreno	Apenas regular. Como azar serve	J. Cruzado	6.º p. Fluta	1500	98 1/5	AM
9 Zingara	50	5	80	J. Baffica	Pouco deverá fazer. Não gostamos	N. Gomes	6.º p. Champanhota	1500	98	AM

Nosso palpite: CATUÇA — Em soberba forma e não deverá ser derrotada | *Inimigo: LA CHULA — Volta muito bem e tem chance para vitoriar-se* | *Surprêsa: ITAPEMA — Seu estado é bom e seus responsáveis contam ganhar*

7.º PÁREO — 1.400 metros — Recorde: Pirueta, 85"3/5 — Prêmios: Cr$ 50.000,00 — Cr$ 15.000,00 — Cr$ 7.500,00
Largada às 17,20 horas — (Betting)

ANIMAIS	Ks.	St.	Cl.	JÓQUEIS	POSSIBILIDADES	TREINADORES	Últimas performances	Dist.	Tempo	Pista
1—1 Regalo	58	3	13	J. Marchant	E' a fôrça destacada. Não deve perder	O. Cabral	1.º p. Jersei	1600	100 2/5	AP
2—2 Flash	58	1	—	Não corre	Não correrá	A. Neves	1.º p. Regalo	1500	92 3/5	AL
3 Escaler	60	2	50	H. Lima	Trabalhou a contento. Boa poule	P. Morgado	4.º p. Flash	1500	92 3/5	AL
3—4 Jersei	52	5	40	A. Reis	Vem de boa exibição. Tem chance	N. Pires	2.º p. Regalo	1600	100 2/5	AP
5 Tripoli	52	7	60	M. Silva	Seu exercício foi regular. Azar viável	M. Sales	5.º p. Regalo	1600	100 2/5	AP
4—6 Parati	54	4	35	O. Ullôa	Reaparece bem preparado. P. vencer	E. Freitas	2.º p. Nassau	3000	124 4/5	GL
7 Erônico	54	6	60	L. Diaz	Bastante escondido. Cuidado pois	M. Oliveira	6.º p. Regalo	1600	100 2/5	AP

Nosso palpite: REGALO — Fizeram "forfait" com o Flash para não atrapalhar a estréia auspiciosa do Cabral | *Inimigo: PARATI — Na raia pesada é forte competidor do nosso preferido* | *Surprêsa: JERSEI — Vem de boa exibição e possui grande chance na carreira*

8.º PÁREO — 1.200 metros — Recorde: L'Amiral, 73"2/5 — Prêmios: Cr$ 55.000,00 — Cr$ 16.500,00 — Cr$ 8.250,00
Largada às 17,50 horas — (Betting)

ANIMAIS	Ks.	St.	Cl.	JÓQUEIS	POSSIBILIDADES	TREINADORES	Últimas performances	Dist.	Tempo	Pista
1—1 Decaida	56	5	20	E. Castillo	Em soberba forma e poderá vencer	J. W. Viana	2.º p. Karimah	1400	91 2/5	AP
2 Ma Pomme	56	7	50	N. Pereira	Pouco melhorou. Como azar serve	C. Pereira	5.º p. Difusora	1300	82 1/5	AL
3 Heranita	56	10	50	O. Macedo	Progrediu e é bastante perigosa	F. Marussi	5.º p. Quezilha	1400	88 1/5	AL
2—4 Killah	56	6	35	L. Diaz	Volta com soberbo trabalho. Chance	J. Morgado	6.º p. Aphrodite	1200	76 1/5	AP
5 Domelia	56	4	60	A. Caceres	Fraca para o tropel. Não gostamos	J. Orelhana	4.º p. Genucia	1300	84 4/5	AE
6 Igla	56	9	80	Js. Baffica	Outra que pouco deverá pretender	M. Oliveira	10.º p. Dumba	1800	63 1/5	AP
3—7 Labelle	56	13	25	M. Silva	No melhor da sua forma. Daí...	P. Campos	3.º p. Karimah	1400	91 2/5	AP
8 Sedutora	56	8	60	J. Ramos	Vai debutar com 78". Regular	A. Neves	Estreante		—	
9 Saira	56	2	80	A. Reis	Apenas regular. Como azar serve	C. Rosa	7.º p. Quezilha	1400	88 1/5	AL
4-10 Grande Gala	56	1	70	D. Moreno	Na distância é perigosa. Boa poule	C. Ferreira	3.º p. Prorita	1300	82 3/5	AL
11 Labiosa	56	3	60	M. Henrique	Fraca para o tropel. Não gostamos	M. Gil	7.º p. Karimah	1400	91 2/5	AP
12 Difusa	56	12	50	D. Moreira	Fraquinha para a turma. Difícil	P. Rosa	8.º p. Bantu	1300	82 4/5	AL
" Desfolha	56	11	50	W. Andrade	Melhor que a companheira. Chance	Idem	Estreante		—	

Nosso palpite: DECAIDA — Pela derradeira apresentação é a fôrça e não deverá perder | *Inimigo: LABELLE — Os seus responsáveis estão levando de "barbada". Boa poule* | *Surprêsa: KILLIAH — Melhorou bastante e poderá derrotar as nossas preferidas*

Subiu a Bandeira

Para a corrida de amanhã, eis as nossas apreciações:

1º Páreo — Melhor, agora, Retórica deve ser a ganhadora, tendo em Royal Crow a adversária mais perigosa. Para azar, Cambaxirra.

2º Páreo — Destaca-se francamente a parelha do Stud Rocha Faria, podendo ganhar qualquer dos dois. Sagú é o azar.

3º Páreo — Embora o pêso, que lhe coube, é Tombadilho o mais provável ganhador, dupla com Maypú, que está ótimo. Para "tertius" Horatio.

4º Páreo — Optamos a favor de Saravence cujo estado é ótimo, sendo Lafogata a principal adversária. Como azar, Badurbin, agora com Castillo.

5º Páreo — Hollands é fôrça e cremos que ganhará se confirmar as últimas corridas, dupla com Bella Yayá ou Garka.

6º Páreo — Reaparece melhor a Rosarina e acreditamos que chegou sua vêz de ganhar, sendo a dupla com Itapema ou Zíngara, ambas ótimas.

7º Páreo — Acreditamos na vitória de Parati que, também trabalho, dupla com Escaler, ficando Tripoli para azar.

8º Páreo — Largando bem ganhará Labelle que vai de "Bêquinho" e está tinindo, dupla com Kiliah, cujo trabalho foi bom. Sedutora é "tertius".

NA AREIA

No mês de março, tôdas as provas destinadas a animais de 2 anos, chamadas na distância de 1.000 metros, serão corridas na pista de areia, sendo a partida dada no "starting-gate, dos 1.200 metros, com o vencedor antecipado.

Medida Acertada

Medida acertada, acaba de ser tomada pela Diretoria do Jockey Club de São Vicente. A partir de 1.º de março, a percentagem descontada do total de apostas de placê, não mais será de 20 % e sim de 16 %.

REASSUMIU

Tendo regressado de uma estação de águas, onde fôra gozar merecidas férias, reassumiu as funções de "handicapeur", que ocupa no J. C. Brasileiro, o senhor Odir do Couto.

O rapaz jáes tará dando duro na confecção do primeiro programa clássico, da temporada.

CASIMIRAS LINHOS TROPICAIS
Casas HUDDERSFIELD S.A.
CASIMIRAS, LINHOS E TROPICAIS NACIONAIS E EXTRANGEIROS
RIO DE JANEIRO
Rua dos Andradas, 58
Rua Uruguaiana, 128
Av. Mal. Floriano, 47
Rua da Carioca, 29
R. 7 de Setembro, 204
BELO HORIZONTE
Av. Afonso Pena, 464
JUIZ DE FORA
Rua Halfeld, 711
SÃO PAULO
Rua São Bento, 23
CURITIBA
R. 15 de Nov., 41/43
CAMPOS
Rua 13 de Maio, 24

O Brasil Estreará Amanhã no Pan-Americano Contra o Chile

TOMIRES E O SENSACIONAL FLA-FLU:

VITÓRIA OU "MELHOR DE TRÊS"?

O Craque Que Joga Sério e Fala Sem Rodeios — A Grande Responsabilidade Que Será a Marcação Sôbre Escurinho — A "Revanche" da Goleada — Chances Idênticas

Tomires é um só. Ou o craque de personalidade firmada. Pouco se lhe importa os comentários sôbre o estilo de jôgo, antipático para uns, ou da máxima eficiência para outros. Suas atuações são caracterizadas, sempre, pela lealdade, embora suas características de jôgo muitas vêzes provoquem o protesto injustificado dos "torcedores" adversários de seu clube.

Tomires é, portanto, fora das quatro linhas, a mesma sobriedade observada quando empenhado no mais difícil combate. E é com a mesma seriedade que o eficiente zagueiro fala sôbre o Fla x Flu, o sensacional encontro desta noite.

De início, disse Tomires:

— Não podemos desprezar as circunstâncias para disfarçar um estado de espírito que não é o verdadeiro. Para o Flamengo, o compromisso de hoje representa a afirmação da nossa candidatura ao título do terceiro turno e, conseqüentemente, ao de tricampeão, ou a "melhor de três" único caminho provável desde que não sejamos bem sucedidos.

"Revanche" da Goleada

Rebuscando confirmações para suas palavras, o zagueiro rubronegro pensa um pouco e prossegue:

— A situação atual do Flamengo não admite meias palavras. Com dois pontos perdidos, atrás dos dois primeiros colocados, a derrota representará pràticamente o afastamento de qualquer possibilidade de dispensar a "melhor de três". Porque, na verdade o próprio Fluminense conseguirá uma vantagem de quatro pontos, vantagem difícil de ser descontada, tendo em vista que lhe restarão apenas dois compromissos.

Depois de nova pausa, disse, ainda Tomires:

— Mas não é só. Além disso, temos a parte técnica da questão. Aspecto muito importante, não há dúvida, em se considerando, obrigatoriamente, as últimas exibições do Fluminense. Depois de conquistada a reabilitação, o nosso adversário de hoje não mais se viu batido. Ao contrário, espetaculares triunfos vêm conquistando o que lhe serve de credencial altamente suficiente para a tentativa de "revanche" da derrota que lhe impôs o Flamengo, no returno, por 6 a 1.

A Responsabilidade Que Representa Escurinho

Aproveitamos a oportunidade para lembrar as últimas atuações de Escurinho, ponteiro que voltou a constituir-se numa verdadeira "dor de cabeça" para seus marcadores. Tomires concorda com todos os elogios e vai mais longe:

— Marcar Escurinho, por si só, já é uma grande responsabilidade. Não se trata de um jogador de recursos limitados. Longe disso. Além da velocidade de grande "sprinter", tem senso de jôgo, sabe passar uma bola como sabe como criar situação de gols. É um dos ponteiros mais difíceis de marcar.

Como que se antecipando à pergunta inevitável, tais os conceitos favoráveis ao grande rival, Tomires sorriu para esclarecer:

— Estava certo de que vocês queriam saber se o Flamengo contava ou não com change. É claro que também temos possibilidades, como é certo que a chance é dividida. Nosso quadro pode não estar atravessando a mesma forma de alguns compromissos atrás. Entretanto, em se tratando de um adversário da categoria e da bagagem de sucessos que traz o Fluminense, poderá, enfim, o Flamengo reencontrar o seu melhor jôgo e oferecer a exibição que sua "torcida" deseja e merece. E êste será o nosso desejo, podem estar certos os "torcedores" do Flamengo.

A delegação do Amapá, que se tornou campeã brasileira de natação infanto-juvenil, composta de vinte elementos, treze meninos e sete meninas, visitou ontem ULTIMA HORA. Aqui vemos as belezas amapaenses que levam para o Norte o título nacional

Esta Noite a Despedida de Flávio Costa

Por Que Escalou Beto de Centromédio e Por Que Maneca Não Jogou — "Tudo Aconteceu Porque Perdemos o Jôgo" — "Pretendo Entrar em Contato Com os Homens da C.B.D. e Iniciar Meu Trabalho Imediatamente"

Falando à imprensa, na manhã de ontem, em São Januário, Flávio Costa abordou serenamente o caso que agitou a família cruz-maltina e que culminou com o seu licenciamento.

Não Sabia de Nada

Disse Flávio que tudo aquilo era para êle uma grande surprêsa:

— Estou sabendo disso hoje, pelos jornais. No domingo após o jôgo fui para casa e, como faço sempre, fiquei em repouso e afastado do noticiário. Daí a minha surprêsa ao deparar hoje nos jornais, explorado já em profundidade, a minha possível saída do Vasco.

Por Que Não, Maneca

Um dos circunstantes perguntou a Flávio por que motivo não havia lançado Maneca. Disse o treinador:

— Em quase todos os jogos que Maneca entrou o Vasco perdeu pontos. Porque, com uma espécie de complexo de contusão, êle acaba parando em tôdas as partidas e comprometendo, assim, todo o conjunto. Como eu entendia que o jôgo era decisivo para nós, e o estado de Maneca não me inspirava inteira confiança, preferi optar pelas modificações. Aliás a própria inclusão dêsse jogador não deixava de ser uma alteração.

Flávio explica o que houve

Beto e Coronel

E Flávio Costa prosseguiu em seu depoimento, justificando a formação do Vasco que enfrentou o Fluminense e tanta celeuma provocou.

— O caso de Beto é muito simples. No Flamengo, êle sempre foi "center-half". Não era portanto a primeira vez que jogava na posição. Além disso aproveita as suas qualidades de bom marcador, opondo-o a Valdo que é oportunista e arremata bem.

Flávio faz uma pausa breve e prossegue:

— Por outro lado, sabendo que o Fluminense entraria com muitos aspirantes, não tive receio de lançar Coronel. Pareceu-me que não seria imprudência desde que êle teria, como adversário direto, o extrema Paulinho, também recentemente promovido.

Falhou o Eixo da Equipe

Finalmente, numa visão panorâmica e retrospectiva do jôgo, Flávio deu a sua interpretação:

— Pessoalmente, entendo que a equipe se perdeu em virtude de não haver funcionado com perfeição o "eixo da equipe"; isto é a linha mestra que passa por Haroldo, Orlando, Alvinho e Valter. Nem um dêsses homens teve espírito de iniciativa para tentar modificar a fisionomia das coisas. Por isso perdemos. Quanto ao que veio depois são conseqüências da derrota. Se houvéssemos vencido não teria havido nada.

"Não Coloquei Obstáculos"

Referindo-se à sua conferência com o vice-presidente, declarou ainda:

— Quando o Antônio Calçada, meu particular amigo, me chamou, em São Januário, colocando-me, oficialmente, a par da situação eu imediatamente concordei em não criar obstáculos. E se a diretoria entendia que poderia resolver, na minha ausência, os problemas do clube eu me licenciava. O que de fato ocorreu mais tarde.

Agora o "Scratch"

Terminando, afirmou Flávio Costa que vai procurar contato com os homens da C. B. D., pretendendo iniciar sua função de treinador nacional, para preparar devidamente a seleção que irá à Europa, em princípios de abril.

ADVERTIDO, SEVERAMENTE, O GOLEIRO FERNANDO

Iniciada Ontem, em Bangu, a Semana Vascaína — Hoje Coletivo e Concentração — Além de Muca e Edson, Também, Mário Cotado Para o Jôgo de Sábado

O Bangu acha-se em franca atividade para a peleja de sábado próximo com o Vasco. Ontem pela manhã foram iniciados os treinamentos da semana vascaína com um rigoroso individual do qual participaram todos os jogadores, com exceção de Ladeira que foi poupado por determinação médica.

Fernando foi severamente advertido pelo preparador da equipe, que mostrou o seu desagrado pela maneira displicente com que vem atuando ultimamente. É pensamento de Tim aproveitar o goleiro Muca do juvenil, e disto deu prova ontem quando mostrou o seu descontentamento com o guarda-vala titular.

Além de Edson e Muca que aparecem bem cotados para entrar no jôgo noturno de sábado, sabe-se que o técnico Tim tenciona fazer voltar o meia Mário, que desta maneira entrará no lugar de Décio indo êste para a ponta esquerda, sobrando Nívio que não se apresenta em boas condições técnicas.

Hoje à tarde os craques do clube proletário voltarão a cancha para treinarem coletivamente, e nesta ocasião Tim tirará as necessárias conclusões, para a formação da equipe que enfrentará o Vasco, na terceira jornada do Bangu no terceiro turno. Logo após o coletivo de logo mais os craques rumarão para a concentração na Vila Hípica.

Batido o América do Rio Peló Mineiro Por 2x1

BELO HORIZONTE, 28 (Sport Press) — O grande público que compareceu esta noite ao estádio "Octacílio Negrão de Lima", deve ter deixado satisfeito a praça de esportes da alameda, pelo que lhe foi proporcionado assistir do grande choque amistoso interestadual, entre o América F. C. desta capital, e o seu homônimo da Capital da República, que com a volta de Martim Francisco à sua direção técnica, reabilitou-se amplamente, passando a constituir-se num sério candidato à conquista do título máximo do soccer metropolitano. O alviverde local conquanto não possua em sua equipe, "cracks" de alto cartaz, constitui um conjunto voluntarioso e agressivo, que joga à base de passes em profundidade e tiros à meta contrária sempre que os seus atacantes vislumbram oportunidades para isso. Por isso, muitos aficionados, embora com discreção, alimentavam até esperanças de um triunfo consagrador dos locais.

Os americanos cariocas iniciaram o jôgo, com o mesmo estilo que os tem caracterizado nos últimos compromissos do campeonato metropolitano, com muita velocidade e entendimento perfeito entre suas linhas. Os locais resistiram e sempre que conseguiam aliviar seu campo, realizavam contra-ataques perigosos no terreno dos visitantes.

Jogando com seu time completo o América carioca dominava o jôgo comandando todas as ações, quando aos 11 minutos depois de uma falta de Romeiro em Gilson, que o árbitro não assinalou, a bola sobrou para Leônidas, que não teve dificuldade em inaugurar o marcador, consignando o tento, que seria o único dos visitantes.

Não desanimaram os locais e incentivados pelo seu público, resistiam e atacavam sempre em contragolpes, e assim o tempo foi passando sem que outro lance extraordinário aparecesse para modificar o panorama do jôgo e o placar, finalisando a primeira fase com a vantagem mínima, em favor dos cariocas.

Para a etapa complementar, provavelmente procurando poupar seus jogadores, tendo em vista os sérios compromissos do 3.º turno do campeonato metropolitano, Martim Francisco introduziu algumas modificações no time carioca, o que concorreu para que a produção do mesmo caísse verticalmente. E os mineiros, foram pouco a pouco tomando conta do terreno para terminarem comandando o jôgo com autoridade e com um brilhante e expressivo triunfo por 2x1, sôbre um adversário que pisou a cancha como franco favorito.

Da transformação que se operou no panorama do jôgo, os mineiros chegaram ao empate aos 22 minutos com um tento de Hugo, aproveitando a oportunidade surgida depois de uma cabeçada em falso de Osvaldinho. Vibrou a torcida e os jogadores mineiros com o tento de empate. Tanto que, 10 minutos mais tarde, surgiu o gol da vitória.

Aos 32 minutos de jôgo, surgiu o gol que proporcionou a expresiva vitória do América Mineiro, quando Hugo após passar por dois adversários, cedeu a Osvaldo em condições excepcionais, não tendo o comandante mineiro outra coisa a fazer, senão fuzilar para consignar sob estrondosa ovação, o tento da vitória. Deste momento em diante os locais dominaram inteiramente as ações, até que se ouviu o apito final do árbitro, dando por encerrado o encontro, com a vitória brilhante, justa e merecida do América Mineiro, por 2x1.

Juiz e Rendo

Estêve bem na arbitragem, o apitador carioca Gualter Gama de Castro e a renda, não tão boa quanto se esperava, totalizou Cr 149.675,00.

América Mineiro — Tonho (Barbato), Gaia e Gilson, Cazuza, Wilson e Leônidas (Garcia), Ernani (Alemão) Hugo, Osvaldo, Gunga (Miltinho) e Tião.

América carioca — Pompéia (Uchôa), Rubens e Edson, Ivan (Maneco), Osvaldinho e Hélio, Canário (Ramos), Romeiro, Leônidas (Ceninho), Alarcon (J. Alves) e Oliveira.

O BOTAFOGO ENTROU NA LUTA POR DIDI

O Craque Pede Garantias e Espera ir Para o Clube da Rua General Severiano

O Botafogo entrou, ontem, oficialmente, na corrida pela compra de Didi.

Depois do treinador Zezé Moreira haver almoçado com o craque, os dirigentes botafoguenses se dirigiram aos tricolores, visando saber o preço do "passe" do citado profissional que revelara intenção de vestir a camisa do "Glorioso".

Foi-lhes respondido que a transferência dependia, exclusivamente, de Didi, já que o Fluminense não se opunha à sua saída, desde que assinasse o contrato para depois ser rescindido e arbitrado o preço de seu atestado liberatório.

Didi pede garantia de que uma vez assinado o contrato com o Fluminense, seu "passe" será pôsto à venda.

NO "PAN-AMERICANO"

EMPATARAM, TAMBÉM, PERU E ARGENTINA: ZERO A ZERO

MÉXICO, 29 (Especial para ULTIMA HORA) — No segundo jôgo do certame, ontem à noite, Argentina e Peru empataram sem abertura da contagem no fim de um jôgo renhidamente disputado sob a direção do juiz brasileiro Alberto da Gama Malcher.

ÚLTIMAS DO PAN-AMERICANO

PLENAMENTE CONFIANTE TETÊ NA VÉSPERA DO JÔGO CONTRA O CHILE

Escalado o "Scratch" Brasileiro Com Oreco Como Marcador de Ponta e Ênio Andrade na Meia-Esquerda — Raul, Provável na Ponta — Ambiente de Otimismo Nas Dois Campos: Brasileiro e Chileno

MÉXICO, 29 (Samuel Madureira Coelho, especial para ULTIMA HORA) — A seleção brasileira realizou o apronto final ontem de manhã, apresentando bom desempenho da defesa e sólido ataque, com rendimento produtivo.

Os titulares venceram por 4 x 1. Bodinho fêz dois tentos. Raul substituiu Chinezinho no segundo tempo.

Escalado o Quadro

Depois do treino, o técnico forneceu a escalação para o jôgo com o Chile, que é a seguinte:

Sérgio; Florindo e Duarte; Oreco, Odorico e Ênio Rodrigues; Luizinho, Bodinho, Larri, Ênio Andrade e Raul (Chinezinho).

Jerônimo não poderá atuar, visto haver o médico atestado apresentar-se contundido.

Reina grande interêsse pelo jôgo do Brasil com o Chile, sendo êste o favorito.

Houve deslocamento de Oreco para a direita, em virtude de ser a ala esquerda o ponto alto do ataque chileno.

As estações transmissoras do Brasil estão em dificuldade, porque a Federação Mexicana cobra elevada taxa.

Zaga do Bonsucesso na Mira da Portuguêsa

S. PAULO, 28 (Sport Press) — Vários são os elementos do Bonsucesso que, ultimamente, vêm sendo visados por diversas agremiações. Entre êles, a zaga do clube de Teixeira de Castro. Composta por Bibi e Gonçalo, estão sob a mira dos dirigentes da Portuguêsa de Desportos.

A despeito de serem os chilenos os favoritos, os atletas da C. B. D. aguardam o momento do encontro confiantes em que iniciarão o torneio com uma grande vitória.

Espera-se esteja o estádio completamente lotado para a estréia do Brasil, visto estar sendo invulgar a procura de ingressos.

Plenamente Confiante Tetê

Falando a êste correspondente, após o treino, declarou o o técnico Tetê nunes ter tido tanta confiança nos seus jogadores, que estão bem preparados física e psicologicamente.

A direção da delegação considera o jôgo com o Chile como chave da vitória do certame, possibilitando o encontro final com os argentinos.

A seleção mexicana assistiu hoje ao treino dos jogadores da C. B. D., e vários dêles manifestaram admiração pela rapidez e pelo contrôle da bola, demonstrados pelos brasileiros.

Bodinho, figura impressionante do treino, conseguiu aplausos da assistência mexicana, mas Ênio Rodrigues, em virtude de recente contusão, não pôde dar bom rendimento.

"JUDÔ" NÃO É...

(Conclusão da pág. 12)

arte de defêsa praticada desde tempos remotos, no Japão, e o judô é um esporte criado pelo grande educador japonês professor Jigoro Kano, há mais ou menos 70 anos na êra do Meiji, sintetizando as melhores técnicas de diversas escolas de "jiu-jitsu" e visa mais o aperfeiçoamento da fôrça física e moral do homem. O Judô, difundido internacionalmente hoje em dia, é êste judô e denomina-se também, judô de Kodokan adotando o nome de seu Instituto, que é o centro dêsse esporte. Embora muitos façam confusão o "jiu-jitsu" é coisa muito diferente do judô conhecido internacional. O Judô da Kodokan possui os seus regulamentos de competição que são internacionalmente reconhecidos e adotados como regulamento da Federação Internacional de Judô. Nas academias de "jiu-jitsu" são adotados ao contrário, outros regulamentos que não são reconhecidos internacionalmente.

Concluindo a entrevista, acrescentou S. Exa.:

— "Atualmente o judô é uma das matérias optativas nos ginásios, colégios e universidades do Japão. Antes da guerra quase todos os jovens costumavam aprender esgrima ou judô.

Quem é o Embaixador do Japão no Brasil

O atual Embaixador do Japão no Brasil, dr. Yoshiro Ando formado pela Faculdade de Direito da Universidade de Tóquio em 1922, desde logo ingressou no Serviço Diplomático havendo servido na França onde estudou durante três anos na China (União Soviética Suíça e Itália (como Conselheiro).

Depois da guerra foi eleito, duas vêzes como deputado à Dieta Nacional.

Como praticante de judô, é faixa preta do 4º grau.

Abrem-se, Amanhã, as Inscrições Para os "Jogos Infantis de 1956"

O Que o "Jornal Dos Sports" Prepara Para a Primeira Grande Olimpíada Neste Seu Ano do Jubileu

A partir das 14 horas de amanhã, quinta-feira, estarão oficialmente abertas as inscrições para os VI JOGOS INFANTIS, grande Olimpíada exclusivamente para crianças, que os nossos confrades do "Jornal dos Sports" promovem anualmente Assim, já amanhã, os representantes de todos os clubes e colégios interessados, poderão comparecer à redação daquele matutino, levando os respectivos ofícios e retirando, incontinenti, as fichas necessárias para a regularização dos seus atletas mirins As inscrições, assim como a solicitação das fichas, são inteiramente gratuitas.

Os JOGOS INFANTIS assumem, êste ano, importância invulgar para o "Jornal dos Sports", que está comemorando o seu Jubileu. Esperam, assim, os organizadores do grande evento, que já na Olimpíada da Criança Esportiva Brasileira um êxito sem precedentes surja na história de suas realizações esportivas. Segundo cálculos estatísticos, o desfile de abertura dos VI JOGOS INFANTIS deverá reunir, num dos maiores estádios dessa capital, cêrca de 15.000 jovens de ambos os sexos (em 1955 desfilaram 14.500 crianças, durante três horas). Esses desfiles são prestigiados, sempre, pelas maiores autoridades constituídas da Nação, as quais, especialmente convidadas, comparecem.

Neste ano, prestigiando o seu Jubileu, o "Jornal dos Sports" espera um número recorde de inscrições, já tendo aderido todos os grandes clubes e colégios. Maiores informações poderão ser obtidas na própria redação do "Jornal dos Sports" na Avenida Rio Branco, 114, 5.º andar, ou pelo telefone 42-9299.

MIRIM INTERESSANDO AO TAUBATÉ

Adiantados os Entendimentos!

S. PAULO, 28 (Sport Press) — O médio Mirim, recentemente dispensado pelo Vasco da Gama, vem sendo cobiçado por agremiações de diversos Estados. Clubes do Recife e da Bahia andaram tentando o seu concurso, sem sucesso, desistindo, o Taubaté, da cidade de Taubaté interessa-se seriamente pelo seu concurso.

Consta mesmo que Mirim já esteve em Taubaté mantendo entendimentos com os dirigentes daquela agremiação para o seu ingresso nas suas fileiras.

"REPORTER ULTIMA HORA" 43-2241

NELSON RODRIGUES FALA DO FLA-FLU

HUMILDADE DO TIMINHO

(1) Já citei, aqui, nesta coluna, aquêle personagem de Dickens, que vivia rosnando: — "Eu sou um sujeito humilde!" E se percebia, nos circunstantes, o lampejo de uma dúvida, êle se exaltava: — "Pois fiquem sabendo que eu sou o sujeito mais humilde do mundo!" Em suma, o homem vivia esfregando sua humildade na cara de todo o mundo. Pois bem: — o Fluminense faz-me lembrar o personagem romanesco. E' um time que também poderia bater no peito, aos berros: — "Eu sou humilde! sou muito humilde! sou a humildade em pessoa!"

(2) Quanto a mim, com satisfação o confesso: — não gosto de ver meu time eufórico, exultante, otimista. Digo mais: — de tôdas as virtudes brasileiras, a que me parece mais precária e, mesmo, negativa, é o otimismo. O brasileiro precisa ser triste e mais do que triste — deprimido. Tanto na vida em geral, como no futebol em particular. O jogador brasileiro só dá tudo, só rende o máximo quando afunda na mais torva e abjeta depressão. Por exemplo: — o baile que demos na Espanha, por ocasião do campeonato mundial. Lavamos os espanhóis e por quê? Porque, ao entrar em campo, o nosso "scratch" era um pessimista, um apavorado. E vencemos de seis. Vem em seguida, o jôgo final, o jôgo que nos daria o título. Não só os jogadores, o técnico, o juiz, os bandeirinhas e mais 55 milhões de brasileiros estavam certos, ferozmente certos, de que seria uma barbada. E sofremos a mais negra, a mais aviltante derrota de todos os tempos. Em face de um e outro resultados, tão contraditórios, concluo: — qualquer espécie de otimismo, de euforia, de exaltação, só nos leva ao fracasso total e irremediável. Precisamos ser tristes, tristíssimos; precisamos cultivar o mais torvo pessimismo e a mais completa humildade.

(3) A humildade constitui uma fôrça tremenda e vou além: — irresistível. Examinem o campeonato carioca. Quais são os líderes absolutos? O América e o Fluminense e, pois, dois times que andavam caindo aos pedaços. Até à derrota do Bonsucesso, o América andou para ser escorraçado do terceiro turno, como um inepto, um incapaz, um liquidado. O outro líder é, justamente, o meu time: — o Fluminense. Apanhando de 6 do Flamengo, de 5 do América, o Tricolor dava pena. Dir-se-ia um vira-latas que todos chutam, que todos enxotam. O campeonato estava reduzido, para todos os efeitos, a dois quadros potentes e avassaladores: — Flamengo e Vasco.

(4) E ninguém via, ninguém enxergava o seguinte: — que a humildade do América e do Fluminense poderia se transformar numa alavanca, numa catapulta. Foi, de fato, o que aconteceu. Tanto o Flamengo, como o Vasco, recuaram para um melancólico segundo pôsto. Desapareceu, até o último vestígio, a ex-euforia de um e de outro. Encontro vascainos e rubronegros, no meio da rua, atônitos: — "Como pode?" De fato, ninguém entende que o Fluminense e o América, depois de apanharem de o mundo, despontem com tamanho impacto.

(5) O Flamengo e o Vasco pagam, hoje, o preço do otimismo. Vitórias consecutivas, atuações magistrais subiram-lhe à cabeça. E o brasileiro eufórico está a um milímetro do abismo. Quanto ao Fluminense e o América conseguem, agora, o resultado de uma obstinada humildade. Ambos podiam dizer: — "Vencemos porque somos humildes". Vejam o Fluminense: — é tão sem arrogância que todos o chamam de 'Timinho'. Não chega a ser um time. Sugere, logo, o diminutivo. Por outro lado, o Fluminense tem, a seu favor, um insuperável acervo de derrotas. Ora, a vitória não ensina nada: e mais: — a vitória desvirilisa as equipes e os jogadores. Já a derrota, não: — é a musa incomparável. Tenham medo do derrotado. O derrotado lembra-me o chinês da anedota: — quando reage precisa dez, no mínimo para o segurar.

(6) Hoje, o Fluminense e o América podem vencer, porque já perderam muito, porque estão amadurecidos pela derrota. Enquanto que o Vasco e o Flamengo perderam pouco e ainda podem perder mais. Esta noite, teremos o Fla-Flu. Encontro rubronegros querendo atribuir ao Timinho um favoritismo que nós repelimos com energia e indignação. Continuamos na linha inflexível da humildade, da melancolia, da depressão. E fazemos questão de anunciar: — "Vai ser barbada para o Flamengo! Barbadíssima!"

Grande Exibição do Melhor Futebol Brasileiro Promete o FLA x FLU!

MANIFESTAM OS TRICOLORES O DESEJO DE:

COBRAR COM (OU SEM) JUROS A GOLEADA DE 6 X 1

Ultima Hora

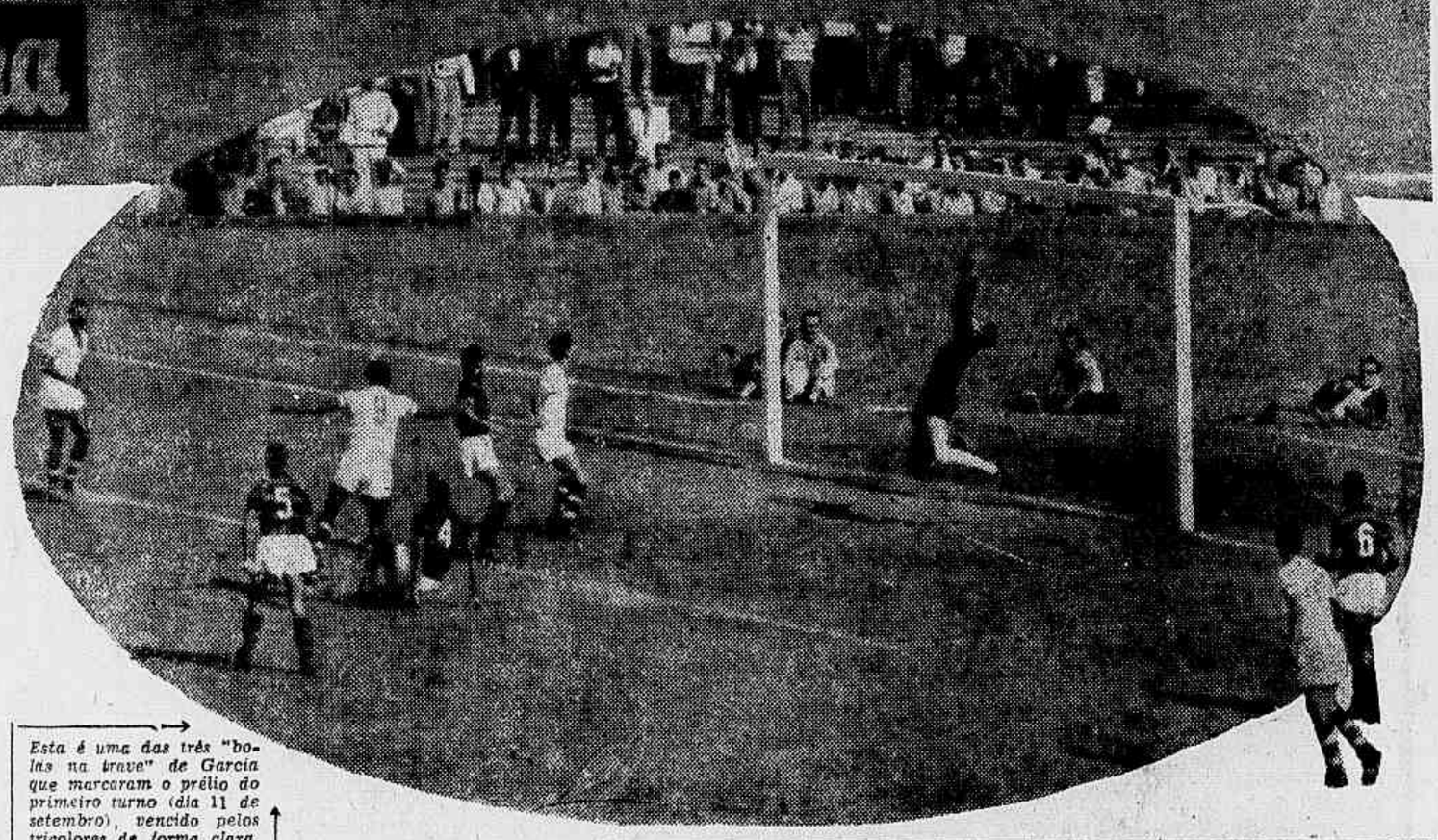

O "Fla x Flu" mais uma vez está empolgando a cidade inteira. Raramente um jôgo apresentou-se com as mesmas características. No primeiro turno, dêste campeonato, impondo a prorrogação de uma longa "escrita", os "tricolores" ganharam por dois a um. Mas no returno, os "rubronegros" infligiram aos jogadores das Laranjeiras uma terrível goleada por seis a um, a principal vítima da tarde, sendo o arqueiro Veludo. O que será a "negra" de hoje à noite? E' muito difícil responder. Mas o Maracanã, de qualquer modo, ficará superlotado.

Não Esqueceram, os Jogadores do Fluminense, a Fragorosa Derrota Sofrida no Returno e Suas Consequências — Vencer e Vencer Bem, Desejo Comum Nas Paineiras — "Bicho" Que Poderá Adoçar, Ainda Mais, a Lua de Mel de Paulinho — Escurinho Espera Ter "o Seu Bilhete Novamente Premiado" — "Jôgo é Jogado e Não Palpitado", Declara Clóvis, Acrescentando: "Mas Estou Com um Palpite Danado no Fluminense" — A Cautela de Silvio Pirilo

Esta noite teremos um Fla-Flu diferente, porque será à luz dos refletores.

As emoções, nem por isso serão menores nem o calor da disputa menos intenso por faltar o sol, pois que gerado pelos corações sofredores de cada "torcedor", rubronegro ou tricolor que, das arquibancadas, incentivará seu time ao triunfo.

Hoje, como em outras jornadas o embate será decisivo para as aspirações de ambos os contendores, notadamente para os pupilos de Fleitas Solich, já com dois pontos perdidos e necessitados, mais do que os de Pirilo, de conservar-se sem derrota doravante.

Otimismo Respeitoso

Na concentração tricolor ninguém pensa em derrota sendo mesmo, proibida a expressão.

Bassu, o jovem médio, com aquele jeito todo seu, afirmou-nos convicto:

— "Vamos lutar como lutamos sempre: determinados a vencer. O Flamengo é adversário dificílimo entrosado como está e necessitando de vencer a qualquer preço. Mas se depender só de vontade, venceremos. Eles não podem estar mais desejosos que nós. Se o time acertar, conforme espero e tudo faz crêr, pode contar que o Fluminense já ganhou".

Escurinho, o homem que tem decidido as partidas para os tricolores, depois da reviravolta ocorrida, sorridente, expressou:

— "Estou com a bola branca. Vamos ver se continuo dando sorte. Pena é que não haja loteria, senão estaria habilitado. Mas em compensação espero que o "bilhete" do Fluminense seja o premiado no jôgo de amanhã".

A "Lua de Mel" de Paulinho

O pequeno Paulinho, casado de novo embora triste por não poder estar junto àsua metade conforme de seu desejo, consola-se:

— De fato, a um casadinho de novo é mais agradável estar longe de concentrações. Mas assim é melhor. Já tenho o «bicho" de domingo, e amanhã, receberei outro, de igual ou valor superior. Vou para casos abonado, o que não deixa de ser interessante. Vou "tacar ficha".

De uma forma geral, todos os integrantes do plantel titular mostravam igual espírito, enquanto que Pirilo, cauteloso como sempre, apenas murmurou:

— Penso que a equipe poderá render bem. Está preparada e o estado da rapaziada é dos melhores, quer física quer técnica, quer psicológicamente, como você pode observar. O Flamengo é adversário de respeito, em qualquer situação. Vamos a campo." O "meninão" Pinheiro, sempre alegre e bem humorado, não cansa de repetir que "vai jogar pra cabeça", não se importando com o "bicho que vai dar".

Os Palpites de Clovis

Clóvis, tambem sorridente, não faz por menos que Pinheiro:

— Futebol é jogado e não palpitado. Apesar de tudo, estou com um palpitezinho bem agradável: Fluminense esta noite. Não dará outra coisa, se o Flamengo deixar..."

Valdemar e o menino Batatais, como todo iniciante, não quiseram dar palpite errado, e modestamente se manifestaram

— Vamos procurar corresponder à confiança do "seu" Pirilo e ver se acertamos".

Em essência ambos disseram a mesma coisa, com variações apenas, de palavras. Demonstraram no modo de se expressarem, todavia, igual confiança em que a vitória sorrirá ao time das Laranjeiras na peleja noturna de hoje.

Restava Jairo, o goleiro que vem deixando sem saudades a Castilho e Veludo:

— Até o momento, felizmente e graças a Deus, tudo tem corrido bem comigo. Jo

(Conclui na 11.ª página

Esta é uma das três "bolas na trave" de Garcia que marcaram o prélio do primeiro turno (dia 11 de setembro), vencido pelos tricolores de forma clara. E' provável que o arqueiro paraguaio estará novamente na defesa da rêde do "mais querido" hoje à noite.

E êste foi o número 3 do "6 a 1"... Obra de Paulinho, com o cumplicidade involuntária de Veludo, autêntico "frangueiro", como todos se lembram naquela tarde de infelicidade. Mas a linha atacante rubronegra também estêve irresistível.

No "match" do returno (11 de dezembro), deseu uma verdadeira avalancha sôbre o infeliz Veludo. Este, fixado num magnifico flagrante panorâmico, foi o segundo da série de seis, marcado por Dida, de form esplêndida. E olhem a posição do Veludo. Coitado dêle

"Judô" Não é "Jiu Jitsu"

O DR. YOSHIRO ANDO, EMBAIXADOR DO JAPÃO E "FAIXA PRETA DO 4.º GRAU", EXPLICA A "ULTIMA HORA" O "CASO" DO CAMPEONATO MUNDIAL DE "JUDO"

Não Houve Qualquer Procedimento Incorreto em Relação à Confederação Brasileira de Pugilismo, Nem à C.B.D., Que Não São Filiadas à Federação Internacional de Judo — Quem Pratica o "Judo" Deve Respeitar o Regulamento Internacional do "Instituto Kodokan"

HAVENDO "ULTIMA HORA" divulgado na seção "Na Hora H", em primeira mão, a realização do Campeonato Mundial de Judô, no Japão, programado para o próximo mês de maio e devendo a seleção do campeão brasileiro ser diretamente orientada pelo Embaixador do Japão em nosso país não demorou que surgissem críticas severas ao procedimento do ilustre diplomata.

Alguns matutinos, afirmando refletir o pensamento das nossas entidades desportivas qualificaram de "grave" a atitude de S. Exa., esclarecendo que as seleções de desportistas brasileiros para representação no exterior, só poderiam ser feitas por uma entidade filiada à Confederação Brasileira de Desportos no caso a Confederação Brasileira de Pugilismo.

De fato é dispositivo de lei que tôdas as seleções destinadas a defender o nome do Brasil em países estrangeiros se façam sob a supervisão do Conselho Nacional de Desportos. Todavia, como é sabido, não existe no Brasil qualquer entidade que oriente ou divulgue o judô ou "judô de Kodokan" como é conhecido.

A Confederação Brasileira de Pugilismo, malgrado os seus esforços no sentido de prestigiar e desenvolver tôdas as espécies de lutas não se enquadra perfeitamente no espírito do Instituto Kodokan, onde o boxe e o próprio jiu-jitsu não são praticados.

Por isso e a fim de dissipar as dúvidas dos nossos leitores, dirigimo-nos à Chancelaria do Japão, tendo explicado ao sr. Sumio Ono, Adido Adjunto, os motivos da nossa visita, fomos logo introduzidos no gabinete do Embaixador, dr. Yoshiro Ando, que prontamente nos informou:

O Brasil Não Está Filiado

— Realizar-se-á em Tóquio no próximo mês de maio, o I Campeonato Mundial de Judô. Sob o patrocínio da Federação Internacional de Judô, o campeonato foi organizado pelo "Instituto Kodokan", que é o centro de judô internacional. Nesse campeonato deverão concorrer os representantes escolhidos pela Federação de Judô de cada país membro da Federação Internacional do Judô.

O dr. Yoshiro Ando, Embaixador do Japão no Brasil, é, em "judo", faixa preta do quarto grau. Podem traduzir: um grande campeão.

Indagado sôbre a representação do Brasil, continuou:

— "O Brasil ainda não está filiado à Federação Internacional de Judô e, por isso rigorosamente dizendo, não poderia participar dêste Campeonato. Porém, como existem numerosos praticantes de judô de Kodokan aqui no Brasil e o povo brasileiro tem grande interêsse por êste esporte o dr. Kano, presidente da Federação Internacional de Judô me enviou em caráter excepcional, o convite, para aumentar cada vez mais a amizade nipo-brasileira através dêste esporte. Além do Brasil, participarão dêste campeonato a Alemanha Ocidental, Alemanha Oriental, Argentina, Austrália, Austria, Canadá, Cambódia, China (Formosa), Cuba, Dinamarca, Estados Unidos, Filipinas, França, Holanda, Inglaterra, Itália, Japão, Luxemburgo, Suíça, Tcheco-Eslováquia (22 países). Todos êstes países são membros da Federação Internacional, tendo o dr. Kano enviado o convite de participação no campeonato diretamente ao presidente de cada Federação Nacional de Judô.

Apurou nossa reportagem, que a celeuma se deveu exclusivamente ao fato de que a Confederação Brasileira de Pugilismo, segundo seus estatutos se dedica à prática do "jiu-jitsu" razão porque o convite não lhe foi endereçado diretamente, estando no momento em entendimentos junto ao Conselho Nacional de Desportos para que a seleção se faça sob os auspícios dessa entidade, mas observados rigorosamente os métodos do Instituto Kodokan, onde se pratica o verdadeiro judô.

Aperfeiçoamento da Fôrça Física e Moral

— "Aliás, frisou o dr. Yoshiro Ando, o "jiu-jitsu" é uma

(Conclui na 11.ª página)

Penultima Hora

TIRAGEM: Só encalha na ULTIMA HORA

28-2-56 ★ Um Jornal Feito na Véspera ★ N. 187

MANCHETE

E' completamente impossível se realizar a "I Semana de Turismo no Rio": está todo mundo fora.

Neste sentido

JACARÉ-ACANGA

NAS MANCHETES DOS JORNAIS

TRIBUNA DA IMPRENSA: "Os heróis da Aeronáutica resistirão durante meses. Lott quer provocar uma guerra civil".

●

ULTIMA HORA: "Os oficiais rebeldes receberam ultimatum: ou se rendem ou a cidade será bombardeada".

●

DIÁRIO DA NOITE: "Pelo telefone: Rola Jacaré-Acanga para o capítulo final. Fortalezas-Voadoras rumo ao reduto dos oficiais desertores".

●

O GLOBO: "Difícil o acesso a Jacaré-Acanga. Mosquitos terríveis na selva, além de feras".

●

A NOITE: "Fecha-se o cêrco ao último reduto rebelde. As tropas legais agirão com energia, mas sem violência".

●

O DIA: (Está aguardando derramamento de sangue para noticiar o fato).

●

JORNAL DO BRASIL: "Perderam-se na selva amazônica três jovens oficiais da Aeronáutica. Pede-se a quem encontrá-los a gentileza de devolvê-los ao Brigadeiro Alves Sêco".

POR "Q"?

Se alguém nos assalta no meio da rua, fazemos tudo para prendê-lo; no entanto, quando vamos a uma buate ainda deixamos gorjeta.

CAMPANHA TELEFÔNICA (6)

Preciso de um telefone provisório para dar telefonemas ao Prefeito para me arranjar um telefone permanente.

TV'S & TV'S

UM — Agora estou trabalhando na TV-Rio. Mas não capricho muito porque ninguém vê essa televisão...

OUTRO — Mas os diretores vêem!

UM — Vêem nada! Êles passam o tempo todo vendo a TV-Tupi.

Leon Eliachar

Neste Caderno

1 — NOTICIARIO COMPLETO A RESPEITO DO MOVIMENTO TEATRAL E O QUINTO ARTIGO DE UMA SERIE — Ler em TEATRO, de Aldo Calvet. (Pág. 3)

2 — STANISLAW, COM PRUDENCIA PONTEPRETANA, DA A RECEITA, PARA INDICAR COMO INGERIR AS SUAS PROPRIAS PILULAS — Ver REPORTAGEM DE BOLSO. (Pág. 2)

3 — ENTREVISTA COM ANISIO MEDEIROS, MAIS UM ORIENTE, em PRANCHETA. (Pág. 5)

4 — SIMEAO LEAL CONTA SEU ENTUSIASMO PELA COLEÇÃO "OS NOVOS". LANÇADA NOS FINS DE 1955 — Mais detalhes e outras coisas em PLANTÃO LITERARIO, por Mauritonio Meira. (Pág. 4)

5 — O CHEFE DA NAÇÃO FICOU APAVORADO COM AS DESUMANAS CONDIÇÕES DE EMBARQUE DOS SUBURBIOS — Reportagem de Edmar Morel, em CIDADE ABERTA. (Pág. 7)

6 — QUEM TEM ROLLS ROYCE NÃO PRECISA SABER DIRIGIR — E a conclusão a que chega João Rezende, em RONDA SOCIAL. (Pág. 2)

7 — MARINA VLADY VAI SER MÃE — E' uma das notícias que encontramos em CINEMA. (Pág. 3).

Scrip de Um Extra de Reportagens de CLAUDE KOGAN, Recordista Mundial. (Copyright Empress-Scoop. Exclusivo Para ULTIMA HORA)

AVALANCHA NOS PICOS BAIXA ÍNDIA

Ultima Hora

As Grandes Séries Internacionais de ULTIMA HORA

A 5.400 Metros de Altitude, Escondida Dos Outros, a Recordista Faz as Unhas — Homem Que há Três Anos Não vê Chocolate — Os Alpinistas Vão Para a Excursão Como Quem Vai Para a Guerra

Escolhemos como nosso Quartel General o planalto de um montão de pedras. Daí avistamos perfeitamente a face sul dos picos nevados, onde pesadíssimas avalanches de pedras se confundem em imensos corredores. O quadro é severo, sem um traço de vegetação a não ser algumas moitas de margaridas de um roxo lilás, escondidas entre as pedras. Mas os sherpas, uma segunda parte dos quatro tendas, uma para os sherpas, uma segunda para os dois oficiais indianos, a terceira para nós. A última é a do rancho. No fundo, para um lado, construímos um outro para a reserva. Verificamos nosso equipamento, mais ou menos classificar e abastecemos por categorias.

Depois de dois dias de trabalho intensivo, o campo de base está pouco mais ou menos instalado. Vitoz, Bernard Pierre, o chefe da expedição, e eu saímos para fazer "minhas unhas" sob a tenda, eu mesma. Como eu sou pequena os rapazes me fazem a "sobrinha" de um pequeno triângulo, e preparam onde instalo meu espelho e meus apetrechos de toilette. Essas, aliás, são reduzidos à sua mais simples expressão. Uma lima para unhas, um creme, uma escova para dentes. Disponho igualmente de uma caixa para cada qual. A isso se limita minha função de mulher. Pesado a parida, prepararam suas mochilas. Eles me acreditam entre êles como um homem, já que eu devia fornecer o mesmo esforço físico e moral, não havia jeito de fazer distinção no trabalho. E depois, havia o mês forte. E depois, havia o mês "Michelin" de "separadamente inaugurado no ano passado em Spitzberg. Com o espírito — tinham trazido dêle 200 metros — êle tinha tapado os buracos dos meias rasgadas, os pés de foca, pastando as pontas de um garfo quebrado. A marte em dessas proezas, entusiasmou os rapazes, que decidiram aderir o método.

No campo I, Vitoz, Bernard Pierre, Jayal e o três sherpas saíram-se bem na montagem de quatro tendas. Mas o mau tempo obriga-os a tornar à base. Foi somente cêrca de mais tarde que Vitoz e eu vez. A datar dêsse dia vamos adquirir o hábito, ao fechar os sacos, de correr até gritando e daí tornar a sair

— E uma pastilha de chocolate suplementar para Vitoz. (Conclui na 9ª página)

Bernard Pierre e Vitoz, dois dos mais famosos membros da e companheiros de Claude Kogan por ocasião da escensão ao Nun

Claude Kogan, a jovem alpinista que teve bom êxito atingindo o pico inviolado Himalaia (7.153 metros), cordilheira do Himalaia, narra como, após ter descido o pico, no aeródromo de Orly, a 5 de julho, em companhia de Bernard Pierre, o chefe da expedição, e do Doutor Jean Guillemin, pastor suiço Pierre Vitoz, da mesma forma que dois oficiais indianos o tenente-aviador Nalini Jayal e o capitão de engenharia Johorey. De trem, automóvel e caminhão, nas costas de burro, depois a pé, caminharam êles em companhia de seus sherpas na mata virgem do Nun-Kun, e, a 29 de julho, estabeleceram o campo de base a 4.800 metros de altitude.

O ALCOOL SANGUINÁRIO

Segundo as estatísticas, o alcoolismo é responsável por 60 por cento dos acidentes nos Estados Unidos; de 57 por cento na Suécia; de 45 por cento na Inglaterra e de 35 por cento na Suíça.

A explicação científica dêsse fenômeno é a diminuição das reações do indivíduo diante das solicitações agudas. Com efeito, a experiência demonstrou que a quantidade de álcool absorvida, com um atraso inde de 2 a 4 décimos de segundo. Por conseguinte, a 100 quilômetros por hora, êle rea-

O Mundo Inquieto

O AMOR NÃO TEM IDADE

Na California, realizou-se um casamento que começou um Automóvel dando a lua a Ruth Hall, de 19 anos, e Thomas Bertoft, de 83 anos de idade após apenas nove dias de casamento, pedindo divórcio, alegando ter descoberto que seu marido, Thomas Bertoft, também de

INSPIRAÇÃO SURREALISTA

O título do último quadro pintado pelo cabotiníssimo Salvador Dali: "Destroços de um Automóvel dando a lua a Ruth Hall, de 19 anos, e Thomas Bertoft, de 83 anos de idade após apenas nove dias de casamento, pedindo divórcio, alegando ter descoberto que seu marido, Thomas Bertoft, também de

O HIMALAIA POR AMÔR

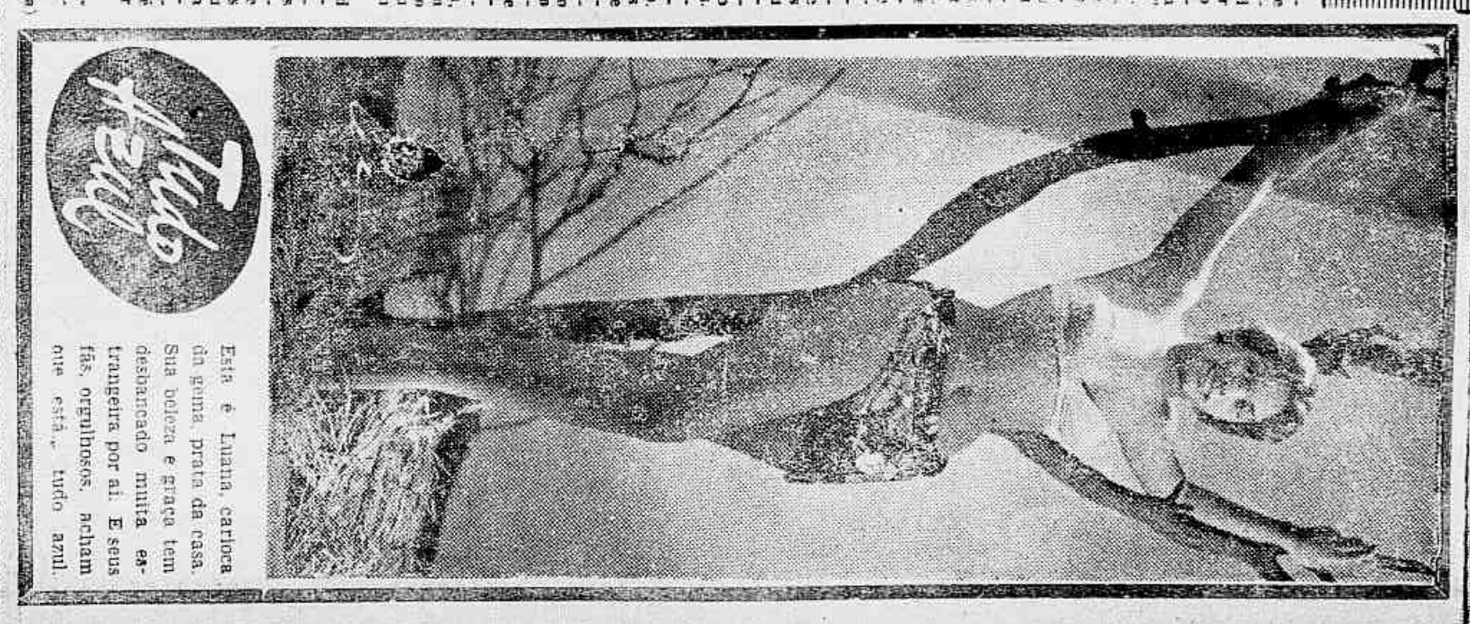

Tudo Fala

Esta é Luana carioca da gema prata da casa. Sua beleza e graça tem desbancado muita estrangeira por aí. E seus fãs orgulhosos, acham que está tudo azul.

O COMENDADOR INFORMA

A RONDA DA Meia Noite

QUEM DISSE QUE DULCINA IA ABANDONAR O PALCO?...

DULCINA de Moraes foi a São Paulo, em fins da semana passada, para assistir a comedia "Vamos brincar de amor", de Jacques Deval, que Odilon está apresentando no Teatro Natal, ao lado de Maria Fernanda, Jorge Dória e Luis Sergio. A peça foi dirigida por Dulcina, que já a encenou, com o próprio Odilon, há alguns anos.

Em palestra com o nosso amigo Luis Giovannini crítico de teatro de ULTIMA HORA paulista, Dulcina, referindo-se às atividades da Fundação Brasileira de Teatro (iniciativa à qual a conhecida artista vem consagrando o melhor de seu tempo), disse:

— "Vai de vento em popa. E' uma grande, uma incontestável realidade, com um destino fácil prever. Ainda há pouco realizamos os exames das primeiras turmas de alunos da Academia de Teatro e tivemos o prazer de conceder o "Bastão", símbolo máximo da Fundação, a três alunos: um do "Curso de Ator", outro do "Curso de Cenógrafo" e outro do "Curso de Crítica de Arte". Isto que pode parecer nada para os outros, para nós significa muito; ou melhor, significa o acerto dos caminhos que estamos trilhando".

Quanto ao boato que há por aí de que Dulcina pretende abandonar definitivamente o palco, esclareceu a artista:

— "Absolutamente. Não é verdade que pretenda abandonar o palco. Em maio estarei de volta ao Teatro Dulcina, com o Teatro Infantil Permanente, constituído de alunos da Academia de Teatro. Como primeira peça vamos apresentar o original infantil de Casona "Pinocchio e Branca Flôr", delicioso texto, do qual o autor de "As árvores morrem de pé", vasou tôda a sua bondade e toda a sua sensibilidade de poeta. Depois da temporada de Cell ("Otelo") pretendo ocupar o teatro por dois ou três meses. Ainda não escolhi a peça com que me apresentarei ao público do Rio. Tenho lido inúmeros originais. E por enquanto minhas preferências se inclinam para "Chá e Simpatia", que está fazendo grande sucesso em Paris, Nova York e Roma".

DINHEIRINHO (MAIS) PARA O CINEMA PAULISTA

JÁ se encontram em poder do secretário da Fazenda do Estado de São Paulo, todos os elementos para a redação final do regulamento pelo qual o Banco do Estado passará a auxiliar a indústria cinematográfica, estabelecida em São Paulo. Conta o Professor Carvalho Pinto, dentro de breves dias, concluir os trabalhos de modo a que a medida possa ser posta em prática. O cronista Flávio Tambellini levou ao secretário da Fazenda de São Paulo, estudos procedidos pelos cronistas e entidades da classe e que ainda faltavam no relatório que já foi aprovado pela direção do Banco do Estado e pelo Governador Jânio Quadros.

"BAILE DAS RAINHAS", EM QUITANDINHA

O HOTEL Quitandinha vai patrocinar, no Sábado de Aleluia, uma festa que será denominada "Baile das Rainhas". A noite deverá contar com a presença das "Rainhas" do Baile das Atrizes (Angelita Martinez), do Rádio (Doris Monteiro), do Carnaval (Nair Gonçalves) e dos Músicos (Angela Maria).

Falam também os organizadores em apresentar as fantasias classificadas no último Baile de Gala do Teatro Municipal.

A idéia é boa; falta agora que a festa seja mesmo bem organizada, e que não se repitam os desagradáveis acontecimentos do baile de domingo de Carnaval.

★

MÚSICA NA MADRUGADA DO "ARPEG"

STEVEN Bernard, um "monstro" no órgão-elétrico, não se apresenta mais no "Arpège". Os muitos compromissos não permitiam mais a Bernard passar as noites acordadas na simpática "boîte" da Rua Gustavo Sampaio.

Mas, se sairo Bernard, ficaram Waldir Calmon e o Fernando, com piano, coloseux, etc. E se, por outro lado, Diamantina Gomes não canta mais no "night-club" do Lanthos e do Waldir, Maria Helena (música brasileira) e a tcreca Ana (música estrangeira) estão dando conta do recado como "ladies-crooners". Ana canta muito bem canções americanas. Boa pronúncia...

★

O GRANDE ESQUECIDO...

"QUEM sabe, sabe..." (marcha) e o samba do Zé lançado pela Zilda foram consagrados, merecidamente, as mais populares músicas do último Carnaval. De fato, nenhuma música foi mais cantada nos dias de Momo do que a marchinha do Joel inspirada no "jingle" do Teddy e outras melodias, e o "Vai, que depois eu vou", o póstumo do Zé da Zilda.

Como melhor melodia, foi classificado o samba "Exaltação a Mangueira", e como melhor letra, o "Velho Morro".

Infelizmente a maior samba do último Carnaval (a maior música, aliás), "Solução" gravado pelo Jorge Veiga, não apareceu sequer na seleção inicial. Não que o samba merecesse a vitória com relação à popularidade. Mas em melodia e letra, ninguém podia lhe vencer. Um grande samba. Um grande esquecido, o "Solução".

Não Morra Pela Bôca

UM BANQUETE À LA RUSSA...

OLÁ senhoras e senhores, eis aqui de volta o vosso velho columista, depois de uma semana e alguma coisa de descanso. De vez em quando é necessário umas ferinzinhas, para descansar o estômago das comedorias de restaurantes, que as vêzes são boas, mas muita vez são autênticas "bombas".

E, de volta a vocês, queremos falar de um jantar (verdadeiro banquete...) que entrentamos no "Doubianski" e cujo menu fazemos questão de recomendar. Aconteceu que aqui estêve um amigo nosso, velho e querido amigo de Buenos Aires. E na hora de homenageá-lo pelo estômago, que ainda é uma boa maneira de se solidificar ainda mais uma amizade já sólida, fomos ao "Doubianski" (sim, o russo branco da rua Gomes Carneiro, 90). E depois de algumas doses de "vodka", passamos às comidinhas.

Primeiro, uma variedade fabulosa de "hors-d'orvers, coisas que o pequeno e simpático restaurante apresenta com muita classe. Não se pode desejar coisa melhor no gênero. O que vem é bom e esplendidamente apresentado. Depois passamos a um "stroganoff" que estava mesmo de se repetir a dose. "Stroganoff" à maneira russa, edição original, sem aquele molho que a culinária francesa criou para embelezar a coisa ou para dar um gosto diferente ao prato. Mas, como "stroganoff" é "stroganoff", da mesma maneira que feijoada é feijoada, preferimos o autêntico. De contrapeso, ainda enfrentamos um "picadinho de vean" que é prato que o "Doubianski" faz de maneira inigualável.

Como sobremesa, um excelente sorvete de creme, feito na casa. E para arrematar a questão, um fabuloso "Café Suitana" (café em xícara grande, com licor de cacau, outras bebidinhas e creme de "Chantilly"). Em fim, um verdadeiro banquete russo em plena noite de Copacabana-Ipanema.

O Comendador,
às ordens...

Reportagem de Bolso

PÍLULAS

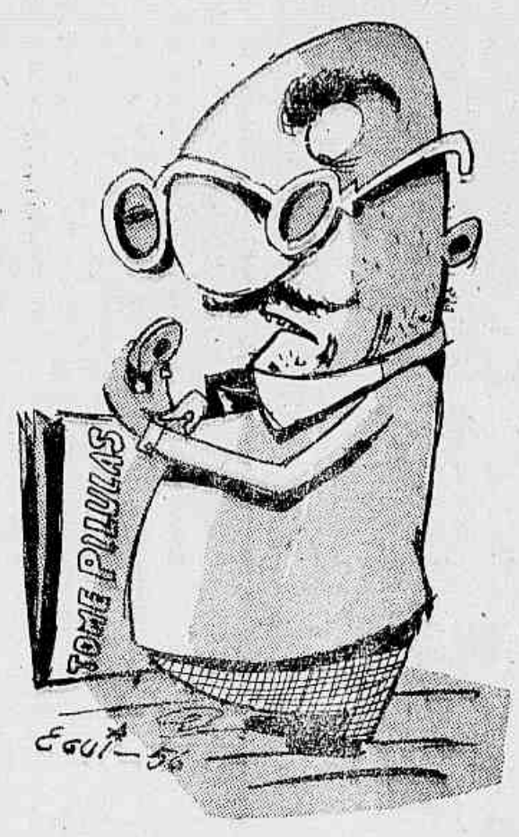

Sabedor de que seus leitores universais desesperados com sua ausência ontem nesta página, tentaram o suicídio literário ingerindo Ibraim Sued em forte dose, Stanislaw apressou-se a voltar ao Rio, ávido de salvar aqueles de quem é o guia espiritual, para tanto desembarcando devidamente munido de suas famosas pílulas, as pequeninas que resolvem.

MODO DE USAR

Adultos: Ingerir lentamente tôdas as pílulas, uma a uma, fora das refeições. Ir digerindo aos poucos, no bonde, na poltrona da sala, na fila do lotação, na mesa de trabalho (principalmente os funcionários públicos) ou então no banheiro mesmo.

Crianças: Para o tratamento de crianças estas pílulas não são aconselháveis, a não ser sob prescrição médica ou com a conivência dos pais ou responsáveis.

Indicações: Tal como as do Abade Moss, ou as outras, do Dr. Ross, as pílulas de Stanislaw são aconselháveis nas crises de fígado. Contendo, porém, maior dose de malícia, as pílulas de Stanislaw são indicadas também no tratamento de chateação, "spleen", enjoo social e outras doenças causadas pelo *virus atualis*, também *cronistabulis mundanus*. Alguns cientistas tem usado êste medicamento, inclusive, para o combate à prisão de ventre mental com muito êxito.

Farmacêutico Responsável: Laboratórios Ponte Preta do Brasil.

Fórmula licenciada pelo D.N.S.P. sob o N. 234 (cobra).

Sampaio em S. Paulo

Já embarcou para S. Paulo, afim de últimar os preparativos de sua estréia lá, o ator, diretor, empresário, médico, Silveira Sampaio. "No país dos Cadillacs", que fôra um sucesso como revista no Regina — Ex-Dulcina, reaparecerá para os paulistas na semana que vem.

Mas a grande novidade de Sampaio em S. Paulo — e isto o mais vivo dos cronistas da cidade primeira mão, chateado com esta sina de viver dando furos nos outros — será a apresentação do seu novo "show", com o título "Na terra dos Presidentes".

Os paulistas terão oportunidade de vê-lo pela primeira vez fora da comédia, trabalhando numa revista ("No país dos Cadillacs") e num "show" ("Na terra dos presidentes") na "boite" Oasis. Este segundo "script" de Sampaio, aliás, deu-lhe um trabalho imenso. Durante quase três semanas êle ficou relacionando os nomes dos presidentes que o Brasil teve de Lima pra cá.

La Piaff

Parece que desta vez, Edith Piaff virá mesmo ao Brasil. Pelo menos para S. Paulo, pois seu empresário já concordou em assinar contratos com o rádio e a televisão de lá, surgindo ainda o "night club" Lord como candidato à apresentá-la aos grã-finos.

Se a vinda da famosa velhota se confirmar o Rio provavelmente terá oportunidade de vê-la, no Copacabana Palace, e ouví-la, numa emissôra de rádio.

Stanislaw faz votos para que, desta vez, a coisa dê certo, porque Edith Piaff já é conhecida no mundo inteiro *como a cantora que mais vezes não veio ao Brasil.*

Tópicos

Armando Couto e Ludi Veloso, em S. Paulo, anunciaram ao mundo que vão deixar o teatro esta semana, retornar ao Rio e nunca mais subirão num palco. Exagero do casal, provavelmente, ou do repórter que os entrevistou.

Colé — o cômico — vai trocar de cartaz. Sai "Very Good Carnaval" e entra "Samba na Maloca". Votos sinceros de Stanislaw para que a partir do dia 3 — quando se dará o evento — o Teatro Follies passe a apresentar uma revista melhorzinha.

E já que falamos em revista ruim, aconselhamos a todos os que estiverem interessados em saber como não se faz um espetáculo musicado, a dar uma chegadinha no Serrador e assistir um negócio de morte chamado "Passageiros para Marte queiram tomar seus lugares". É de lascar.

Comentando o passamento da antiga vedeta Margarida Max, um cronista menor escreveu na sua tortuosa coluna: "O Brasil perdeu uma de suas grandes dramaturgas". Ó rapaz, vamos com calma!

Lilliam Fernandes, que Stanislaw considerou a grande revelação artística do musicado em 55, o que consequentemente levou os outros cronistas a dizerem o mesmo (meu Deus, como é chato ser líder!), pediu licença no elenco de "O esquartejado de Ramos" (ex-Banzo Alê), para se submeter à estração das amigdalas. Agora que está de volta ao elenco, Stanislaw fez a cobertura completa da garganta da moça e chegou à conclusão de que operação das amigdalas ela não fez.

O "show" "Um saludo carioca", segundo os olheiros especializados da *Prelapress*, faz um sucesso espetacular em Punta del Este. Mais do que as coristas (tôdas lindas), no entanto, o grande exito está baseado na parte final do espetáculo, quando entram as cabrochas e os ritmistas. Não fôsse a nossa clássica modéstia, ficaríamos envaidecidos com isso pois, como ninguem ignora, Stanislaw foi o supervisor do "show", uma espécie assim de conselheiro artístico.

Como? Muito obrigado? Ora, de nada. Carlos Machado, Stanislaw está aqui pra te ajudar.

Stanislaw Ponte Preta

Black Tie

JOÃO DA EGA

WEEK END & SISO

PETRÓPOLIS em seus fins-de-semana atinge o máximo de densidade demográfica. A estrada de rodagem assume proporções de Avenida Beira Mar e a Avenida Quinze, esta, entope. E Petrópolis, com isto, toma ares de metrópole efêmera: tudo se atravanca e os preços sobem.

Enquanto nossos filhos se abrigavam sob o teto dos Cruz Lima, tamos nós à proteção dos Lefèbvre lá para as bandas de Olavo Bilac, onde uma casa e grandes anfitriões se escondem sob intensos coloridos das mais variadas flôres. Os sr. e sra. Reynaldo Lefèbvre nesta sua propriedade da serra, mistio de Tormes e Paris, onde há requintes de cidade e singeleza de campo, também possuem vaquinhas leiteiras em plena função e roseiras, destas que afrontam exposições internacionais.

Já no sábado, dando início ao "week-end" almoçávamos com os sr. e sra. Ademar Leite Ribeiro, em cuja residência — seguindo tradição — desfilam os grandes filmes que, sem a menor intromissão de "cofapes", continuam sendo os melhores.

Desde esta tarde que um velho sino dava sinais — ainda não localizados — de mal-estar.

NA PISCINA DE SANTOS DUMONT

NESTE verão, em que ficamos afastados de Petrópolis, era a segunda vez que matávamos as saudades da piscina dos Leite Ribeiro e a víamos em plena efervescência à luz de um sol radiante cheia de mocidade. Lá estavam os sr. e sra. Professor Hugo Pinheiro Guimarães, sr. e sra. João Pedro Bandeira de Mello, sr e sra. Ethel Arroxelas e seu cunhado Fernandes, sr. e sra. Zito Araújo, sra. Cruz Lima, sr. e sra. Reynaldo Lefebvre. Depois foi o almôço sob a égide dos anfitriões e da sra. Leda Matta.

A noite jantávamos — em surprêsa — com os sr. e sra. Waldemar Bojunga, com os sr. e sra. Cruz Lima, sr. e sra. Silvio Mello Leitão e sra. Júlio Rego para umas partidas de "bridge" em período digestivo e direito a sensacional estréia de uma máquina de café à moda italiana, o que — por sair muito forte — tirou o sono de todos os circunstantes até altas horas da manhã.

A esta altura, já o siso demonstrava mais a sua presença, camuflada, então, de nevralgia do trigêmeo.

ANIVERSÁRIO EM S. TOMÁS

O DOMINGO *estava reservado a dois acontecimentos: o aniversário de Antônio Carlos Conceição que veio a Petrópolis para festejar o evento na Granja São Tomás, e a VIII Exposição de Flôres & Frutos do Estado do Rio. Para a primeira comemoração havia a previsão de uma feijoada em casa dos Wiltemsens, em admirável confecção de Maria Dulce. A falsa nevralgia seria o nosso "impeachment". Adiamos o nosso abraço para a tarde, onde encontramos a bela granja cheia de amigos e parentes, já prontos para a exibição de um filme de Clark Gable, Ava Gardner e Gene Kelly: "Mogambo".*

A bela ninhada de netos dos sr e sra. José Willemsens Junior, ao mesmo tempo que "impeachment". Adiamos o nosso abraço para a regresso a São Vicente.

VIII EXPOSIÇÃO DE FLORES

O HOTEL QUITANDINHA foi teatro da oitava mostra anual de flôres e frutos do Estado do Rio. Este ano ela foi a maior em área disponível, mas quer parecer tenha sido a mais fraca. Haja vista que a ela não compareceu o estimado e sempre esperado sr. João (Jonjoca) Reis com seus anturios excepcionais. Mas lá estavam o sr. Guilherme Guinle com um "stand" magistral, talvez o mais belo entre todos os que já tem exibido êste grande criador de anturios e orquídeas.

O sr. Arnaldo Guinle também compareceu com tulipas brancas. O sr. Fausto Martins também estêve presente com suas belas raridades. O Jardim Botânico levou para a mostra o sr. Marques Porto, com seu sorriso, sua simpatia, sua eficiência botânica e seus cactos exóticos.

Mas houve também a nota sensível do "stand" preparado pela sra. Ralph Kerti, apresentando as mais belas orquídeas, criação de seu saudoso sógro, falecido no ano passado. Afrumado com arte e com saudade, lá estavam os belos exemplares onde se lia apenas o nome de Kerti. Mas havia lotus com hora certa para desabrochar, e maravilhas de Roberto Burle e Marx. Havia peixes como "Black Bass", "Blue Gill" e Tucunarés e muitos pássaros empalhados para satisfação das crianças. Havia uma vitrine pouco expressiva de Cabo Frio, mas na qual se podia palpar e aquilatar a fina qualidade da areia das dunas, autêntico fubá mimoso das praias fluminenses.

A NOTA DOS FRUTOS

A NOTA *da exposição estaria, entretanto, reservada aos frutos, e, entre êles, às bananas mais expressivas que esta santa terra já produziu. A hegemonia das bananas, sem dúvida alguma, coube aos Irmãos Ozório, cujas bananas atingem proporções do tipo californiano: simplesmente gigantescas as tais musas paradisíacas dos Ozório.*

Já aí a nevralgia do trigêmeo era uma pequena degraça. Razão pela qual a nossa falta nesta crônica diária. Por isso, na segunda-feira ficamos acamados e, na terça-feira, era menos um siso para o responsável por estas bobagens que aqui neste canto se desalinham diàriamente.

O sr. Fernando Ferreira ofereceu um "coktail" e a sra. Roberto Marinho de Azevedo Filho estêve presente

"Cock-Tail" de Verão

Na residência de verão do casal Nelson de Faria Batista, atualmente nos Estados Unidos, os senhores Fernando Ferreira e Luiz Bastian Pinto ofereceram, no sábado, um "cocktail" que, por tão agradável, se prolongou das 6 P. M. às 2 A. M.

Além dos carros que se dirigiram para a rua Visconde de Taunay, em Corrêas, de todos os pontos de Petrópolis, muitos subiram também do Rio, e os convidados se espalhavam pelo jardins, em traje esporte, o que é sumamente agradável, principalmente no verão. Presentes os casais: João Miranda Jordão, Roberto Marinho de Azevedo Filho, Gastão da Veiga, João Augusto Penido, Herculano Thomas Lopes, Carlos Eduardo Souza Campos, Vicente Galliez William Freeman, Luiz Fernando Lopes, Franzio Salles, Alvaro Machado.

O Embaixador Antonio de Faria despedia-se dos amigos pois embarcaria segunda-feira para Portugal; as sras. Adelaide Castro, Suzana Martins e Yvone Monteiro estavam excepcionalmente bonitas, como também as srtas. Sonia Gonçalves e Marina Mesquita. E a lista continua com o Príncipe D. João e a Princesa D. Fátima, o sr. e a sra. Roberto Singery, o sr. e a sra. Gabreil Freeman, o sr. e a sra. Angelo Serlório, o sr. Manuel Bernardez Muller, o sr. e a sra. Paulo Sampaio, a sra. Maria Celina Simon, os srs. Daniel Tolipan e Henrique Lage.

Comentava-se a elegância do "cocktail" com que o sr. e a sra. Luis Morgan Snell homenagearam o sr. Bruno Wyvuj, em sua magnífica residência de Itaipava, e a noite transcorria mansamente sob as estrelas de Petrópolis.

Os Helicópteros Estão Trabalhando

A SRA. Edgar Maciel de Sá recebeu pelo helicóptero a sua Patrícia, e as Senhoras Aldyr Saboia de Albuquerque, Carlos Alberto Camargo de Almeida, Alvaro Ferraz de Abreu e Octavio Koeller estão preparando novos enxovaizinhos. É uma troca constante de receitas de tricot e o assunto predominante são os berços enfeitados e os lençoizinhos de cambraia bordada. Por êsse motivo a Senhora Carlos Pupe e a Srta. Jô Souza Carvalho resolveram abrir uma casa especialmente destinada às senhoras gestantes. Uma grande idéia que será muito bem recebida pelas "mamães" da nossa sociedade.

A sra. Luiz Fernando Lopes e o sr. Hereniano Thomaz Lopes também compareceram ao "cocktail" de verão

★★★

NOTAS A JATO

1 O Sr. Darke de Matos programou um jantar para ontem, no Alto da Boa Vista, com banho de piscina, em homenagem aos Srs. Cássio França e Carlos Peixoto. Amanhã apresentarei relatório.

★★★

2 A Srta. Léa Gomes ganhou de presente de seu noivo Henrique Tamm, um Rolls-Royce, e dizem que ainda não o pôs em uso porque não tem carteira de motorista. Mas acontece que quem tem Rolls-Royce não precisa saber dirigir...

★★★

3 Soube do falecimento da mãe do Comendador Nunes Martins, em Portugal, e apresento aqui, à família, os meus sentimentos de pesar.

★★★

4 As Srtas. Lilian Souza Campos e Virginia Fernandes deram por encerradas suas férias em Poços de Caldas, já tendo regressado ao Rio.

★★★

5 A segunda-feira no late foi muito desanimada, mas consegui anotar as presenças de Marilú Crespi, Rosinha Serzedello Machado — que é capa da revista "Querida" —, Albino Avelar e Jayme Castro Barbosa.

★★★

6 Com o projeto de Sérgio Rocha Miranda, iniciou-se a construção da capela da casa do Sr. e da Sra. José Thomaz Nabuco. Será para o casamento do Dedé?

★★★

7 Luiz Fernandes Gomes levou para passear de carro Sônia Lúcio Possolo, Lucila Sodré e a manicure Fernandes Gomes, mas lá pela altura da Ponte das Canoas o motorista estava tão atacado de mania de velocidade, que as meninas resolveram mandar parar o carro e desceram a ladeira a pé.

★★★

8 No sítio do Sr. e da Sra. Abelardo de Lamare, na Estrada de Caxambu, em Petrópolis, o Sr. e a Sra. Robert Singery receberam, mais uma vez, os amigos, para almôço e banho de piscina, no último domingo.

★★★

9 Também na residência do casal Argemiro Machado, em Petrópolis, houve almôço domingo, desta vez para homenagear Sacha Gordine e os cinematografistas franceses que estão filmando "Orfeu da Conceição", a grande realização de Vinicius de Moraes.

★★★

10 A Srta. Lucila Sodré e o Sr. Sérgio Martins me informaram de que Beatriz Galembeck e Harry (Rato) Atler estão de romance. Será?

★★★

11 Outro par que anda falando em casamento: Ana Lúcia Tamm e Ruy Santos.

★★★

12 O Dr. Waldemir Salém já completou as 20 horas de vôo a que estão obrigados todos os médicos da Aeronáutica, por ano, indo examinar os futuros aspirantes da FAB em Recife.

★★★

13 O Sr. Cézar Seabra seguiu ontem de avião, para Portugal, numa viagem de última hora. O Embaixador Antônio de Faria, os casais Alexandre Delfim Ferreira e Paulo Acioli de Sá seguiram mais calmamente, no "Santa Maria".

★★★

14 A Srta. Dulce Pinheiro Guimarães continua no Alto da Boa Vista só pretendendo continuar a ministrar as suas aulas de pintura em porcelana, depois da Semana Santa. Esta notícia é para as senhoras interessadas em serem alunas de Dulce.

★★★

15 A Sra. Marise Graça Couto ficou muito surprêsa ao chegar em casa, outro dia, e encontrar uma "corbeille" inesperada... que ela mesma tinha enviado para a Sra. Teresinha Muniz Freire, com o mesmo endereço...

A srta. Léa Gomes ganhou um "Rolls-Royce"

O Mistério Mais Duradouro do Mundo

Na imensidão do suleste do Pacífico, o almirante holandês Jakob Roggeveen deparou com um espetáculo assombroso: uma terra de gigantes, tôda fortificada. Em Seleções de março, você poderá ler uma fascinante narrativa sôbre o enigma de uma civilização perdida, além de 33 outros artigos de palpitante atualidade e o resumo de um livro emocionante: "O Milagre de Lourdes". Adquira ainda hoje o seu exemplar de Seleções de março. A venda em tôdas as bancas de jornais.

Cinema

Cotação do Dia

"SVENGALI"

A história já serviu para um famoso filme do inesquecível John Barrymore. Desta vez foram os ingleses que filmaram o drama do estranho personagem imaginado por George Du Maurier, através da realização de um diretor (êle próprio adaptou o argumento original ao cinema) que tem procurado fixar a sua inegável inteligência no melhor rumo cinematográfico, Noel Langley.

Fazer comparações entre o filme de Barrymore e o que está sendo exibido agora, seria perigoso e poderia ser tentativa passível de enganos. Lembramos apenas que na época muito nos emocionamos com o filme em que o vaidoso Barrymore arrebatava platéias com a sua sensibilidade e sua máscara de majestosa beleza. O tempo não nos permite confrontos. Que a obra que nos deu John Barrymore fique na nossa memória como uma bonita recordação.

Quanto ao "Svengali" atual, falta-lhe a atmosfera de mistério e de densidade dramática que a história exigia. O filme claudica aqui e ali na estruturação do drama; é irregular, e mesmo nos momentos em que, por fôrça do desenvolvimento dramático, tenta impôr a sua fôrça emocional na platéia, o faz friamente, conservando no espectador a mesma displicência com que vinha acolhendo o filme desde os seus primeiros momentos.

Hildegard Neff, Donald Wolfit e Terence Morgan, ator consagrado do teatro britânico, não conseguiu integrar-se na figura de Svengali. Em nenhum momento impressiona: jamais convence. Hildegard Neff é apenas uma mulher bonita, enquanto Terence Morgan tem uma ou outra cena menos convencional.

Convém ressaltar, no entanto, a bonita reconstituição de Paris da época em que a história se desenrola. Os "décors" são, de fato, o aspecto mais importante da película.

Cotação: FRACO. Vale pelos "décors".

Luiz Alípio de Barros

"O SEGRÊDO DO SANGUE"

Película tcheca em tecnicolor, dirigida por Martin Fric e tendo como principal intérprete o artista Vladimir Raz, no papel de doutor Janski.

"A custa de milhares de vidas de homens de ciência, de trabalho exaustivo e grandes sacrifícios, o homem ia arrancando da natureza os segredos que regem a vida e a morte. Um dêstes segredos foi o do sangue. Até princípios do século atual, parecia que o homem ao sofrer grande perda de sangue não tinha salvação. As primeiras experiências de transfusão pareciam depender somente da casualidade. Muitos pacientes morriam enquanto poucos se salvavam.

Quem seria capaz de resolver o segrêdo do sangue? A película do Diretor Martins Fric nos apresenta ao homem destinado para essa tarefa. Leva-nos aos fins do século passado, em cuja época o Dr. Jan Janski, descobridor da lei da coagulação do sangue e dos quatro grupos em que êste se classifica, terminava seus estudos.

Tendo como fundo os agitados acontecimentos que antecederam à primeira guerra mundial e durante esta, a película apresenta a vida abnegada, cheia de trabalho e sacrifício para servir à ciência tcheca, de uma de suas destacadas personalidades.

Já em princípios de sua carreira, o doutor Janski tropeçou com os segredos do sangue, no desagradável ambiente da clínica de psiquiatria da qual foi nomeado assistente. Imediatamente, êste segrêdo até então inexplicável ocupa todos os seus pensamentos, seus dias e suas noites até fazer-lhe esquecer de sua família e da promessa que deu a sua bela espôse antes de seu casamento: distribuir seu tempo entre o trabalho e a amor. A deflagração da primeira guerra mundial e os seus horrores, o sofrimento de milhões de séres humanos, reforçaram a decisão de Janski de vencer todos os obstáculos e resolver o problema que era a sua obsessão.

Naquela ocasião Janski já sabia que o sangue humano estava dividido em quatro grupos. Realizou umas vinte transfusões com êxito, tal como as que foram feitas por seu amigo e colaborador Dr. Kozdera, durante a guerra de Marrocos, para onde se transferiu somente para poder provar as conclusões de Janski.

Mas, as autoridades médicas daquele tempo, não deram atenção à sua descoberta e enviaram ao local onde Janski estava trabalhando, o seu antigo rival Regent, a fim de que lhe proibisse terminantemente de fazer mais transfusões. E, durante esta visita ocorre um lamentável acidente. O ferido do qual Janski faz uma transfusão para convencer Rogent da veracidade de sua teoria morre. E não decorreu muito tempo, quando se chegou a descobrir a causa daquela morte. Somente quando uma enfermidade crônica do coração acaba com a vida de Janski, chega-se à conclusão da indiscutibilidade de sua descoberta.

Com suas descobertas Janski colocou-se entre os grandes benfeitores da sociedade humana. Ante seu nome nome de um cientista tcheco que salvou assim a vida de milhares de homens, inclinaram-se com admiração seus antigos opositores. Com gratidão será pronunciado pelas gerações vindouras".

A ARTE DA TAPEÇARIA E O CINEMA

"Meu Filho Nero": Glória Swanson e Alberto Sordi

Acha-se em fase de filmagem, nos estúdios da Titanus-Farnesina "Mio Figlio Nerone" (Meu filho Nero), dirigido por Steno e realizado em Eastmancolor e Cinemascope. O papel de Arrippina, como já foi noticiado, está a cargo da atriz norte-americana Gloria Swanson, que filma assim pela primeira vez, na Itália e aparecerá nas telas pela segunda vez depois de sensacional regresso à atividade cinematográfica, pela mão de Billy Wilder, em Sunset Boulevard".

A película baseia-se como já outras numerosas, no personagem de Nero apresentado desta vez, porém, em clave de comédia. O papel do famoso imperador romano é desempenhado por Alberto Sordi. Outros papéis importantes estão a cargo de Vittorio De Sica, Brigitte Bardot e Georgia Mall. O argumento de Senego, foi cenarizado pelo autor, com a colaboração de Fabbri, Guerra, Continenza e do próprio diretor Steno. Trata-se de uma produção inteiramente italiana à qual estão associadas a Titanus e a Videx, ambas de Roma.

A tapeçaria, uma das mais belas manifestações da arte francesa, acaba de ter as honras de um filme documentário que foi apresentado em primeira apresentação na cidade de Bayeux.

O filme, de Rogert Lenhart, reproduz a celebre tapeçaria conhecida pelo nome de "Tapeçaria de Bayeux", que é mais exatamente um bordado de lã sôbre tela, executada entre 1066 e 1077, por ordem da então Rainha Matilde, o que lhe valeu ter recebido também o nome de Tapeçaria Rainha Matilde. Conservada de uma maneira excepcional e tendo 70 metros por 50, conta essa obra de arte inigualável a conquista da Inglaterra por Guilherme o Conquistador.

Graças a uma iluminação especial, os cineastas conseguiram dar, em relêvo, essa obra-prima, reproduzindo com exatidão as côres dos personagens, animais e edifícios.

O filme vai fazer a volta do mundo, em versão francesa e inglesa.

Cinema Francês, 55

Acaba de ser divulgado um quadro recapitulativo completo concernente à produção francesa de filmes do ano passado.

Essa produção atingiu 110 longas-metragens, sendo que 76 dêsses filmes puramente franceses e os demais em regime de co-produção, especialmente com a Itália.

Foi a maior produção, em quantidade, desde o fim da guerra.

TEATRO

Aldo Calvet

O Projeto Das Arábias (5)

O Serviço Nacional de Teatro necessita realmente ser reformado. E' imprescindível dar-lhe o quanto antes nova estruturação; impõe-se ampliar o seu raio de ação de modo a abranger todo o país, compete dar a seus órgãos e seus quadros condições satisfatórias de funcionamento para que possam corresponder plenamente às aspirações de todos que se esforçam e lutam pelo desenvolvimento e grandeza da cena brasileira. Devemos dizer que a idéia da criação do Conselho não é totalmente destituída de interêsse. Pelo contrário, tem ela fundamento e alcance de real importância. Apenas se deseja é que êsse aparêlho técnico e administrativo, subordinado ao Ministério da Educação e Cultura, tenha sua composição baseada nos legítimos representantes da classe teatral, isto é, por delegados da livre indicação do Sindicato dos Atôres do Rio de Janeiro (Casa dos Artistas), da Sociedade de Autores Teatrais (SBAT), da Associação dos Críticos Teatrais, da Associação dos Empresários Teatrais, da Sociedade dos Circenses, cabendo ao Chefe do Govêrno a escôlha do presidente.

Há leis abundantes sôbre teatro. Convém examinar tôda essa legislação e reuni-la numa só lei eficiente e atuante de forma a entrar em execução em tôda a sua integridade e em todo o território nacional.

O teatro precisa mais de facilidades que mesmo de dinheiro em espécie. A Lei do Inquilinato não atingiu os proprietários de casas de espetáculos. Como evitar a especulação desenfreada que anda por aí, exigindo percentagens absurdas dos empresários teatrais, criando para a vida das companhias, as maiores dificuldades, os maiores entraves, obrigando ò encarecimento das entradas e, conseqüentemente, o afastamento do público? Ora, a construção de novos teatros não depende apenas da consignação no Orçamento de dez milhões por ano, pois com essa importância não se adquire hoje em dia nem sequer um terreno para tal fim. Sem a colaboração decidida dos municípios, nada fará o INT com essa verba ou mesmo com o dôbro. Resultado: a dotação, em face do sua especificação, será recolhida, tornando-se inaplicável, por falta de disposições legais que permitam estabelecimento de contratos de construção sem limite de exercício financeiro.

Notas Ligeiras

Administração — Assumiu da parte comercial da Emprêsa Santana de Diversões (Cia. Colé), no Teatro Follies, o Sr. Ludovico Janatazzio.

Contrato — Firmou com a Emprêsa Silva Filho, para a temporada a iniciar-se a 9 de março, no João Caetano, com "Agora a Coisa Vai", a vedeta Helena Amaral. E' provável que se afaste do elenco Wilma Palmer.

Assembléias — Antecipando-se ao desejo dos elementos recentemente excluídos do seu quadro associativo, a diretoria do Sindicato dos Atôres do Rio vai realizar na primeira quinzena de março entrante duas assembléias, pondo em pauta assuntos de grande interêsse para a classe.

Regresso — Já se encontra no Rio Teresa Raquel, que estêve recentemente na Europa, como integrante da Caravana Estudantil do Duse. A artista, no momento, faz exames na Faculdade de Direito.

Matrículas no EDMP

Encerram-se, hoje, as matrículas na Escola Dramática Martins Pena, para o curso de ator. Os interessados nas inscrições devem dirigir-se à Secretaria, na Rua Vinte de Abril, 14, das 18,30 às 21,30 horas.

Espetáculo Popular

SILVA Filho vai oferecer ao público carioca, no Teatro João Caetano, com a apresentação dia 9 de março de "Agora a Coisa Vai", revista de Bolteux Sobrinho e Saint Clair Sena, sob a direção artística do comunista, com músicas do maestro J. Piedade, coreografia de Irênio Maia e coreografia de Carlan, um espetáculo de caráter popular, com forte base cômica, além de quadros de fantasia. Terá Silva Filho a seu lado Silva, Pedro Dias, Modesto de Sousa, La Rana, Ildefonso Norat, Sandra Gaby, Gazarré Filho, Norma Perachi, Helena Amaral, Edson Gil, Mara Murce e a bailarina Mercêdes Batista.

Fora do PALCO

ASSEMBLEIA DA CRÍTICA

Na reunião de 27 último, do conselho Deliberativo da Associação Brasileira de Críticos Teatrais, ficou marcada para a próxima segunda-feira, as 16 horas, na Sat, a assembléia para a aprovação do Regulamento de concessão de prêmios. Entre a matéria discutida e posta a exame da diretoria, destacaram-se as seguintes: a) apêlo ao Prefeito Sá Lessa para exclusão de peças nacionais no Festival de Teatro Brasileiro a realizar-se, no Teatro Municipal, no corrente ano; b) protesto contra insultos de descrédito para a crítica teatral, proferidos em discurso pelo Sr. Adonias Aguiar Filho e escritos em artigo pela Sra. Claude Vicent; c) recomendação à diretoria da Casa dos artistas sôbre a observância do título dado à "Rainha do baile das atrizes"; d) voto de louvor à Comissão de Teatro do Instituto de Educação, Ciência e Cultura, na pessôa do seu presidente, Sr. Temístocles Cavalcanti; e) idem, ao Sr. Mario Nunes pelo transcurso do aniversário natalício; f) — ao Sr. Joracy Camargo, por completar 35 anos de atividade no teatro; g) — ao SNT pelo interêsse demonstrado junto ao IBECC em defesa dos autores brasileiros. As propostas foram feitas pelos conselheiros Geisa Bôscoli, Lopes Gonçalves e Souto de Almeida.

"Brazeliane"

PARIS — A 14 de março, será criada, na Sala Luxemburgo da Comedie, a nova peça de Henry de Montherland, "Brocelliane". Tomarão parte na representação Andrée de Chauveron, Jean Debucourt, Bannonnet e Jean Mayer, cabendo também a este artista a "mise-en-scène". (SP) —.

A Diretoria do ACTP

Comunica-nos a Secretaria da Associação dos Cronistas Teatrais de Pernambuco, com sede no Teatro Santa Isabel (Recife), a sua fundação e a primeira diretoria eleita e empossada, assim constituída: presidente — Isaac Gondim Filho; 1o secretário — José Maria Marques; 2o secretário — Angelo De Agostini; tesoureiro — Otávio Cavalcanti; diretor social — Boris Trindade; Comissão Fiscal; Valdemar de Oliveira, Vanildo Bezerra Cavalcanti e Alfredo de Oliveira.

Aonde Iremos Hoje

CINEMA

A ULTIMA BARRICADA — "Western", revivendo o dramático episódio do massacre de Alamo. Com Sterling Hayden. Nos cinemas Vitória, Copacabana, Miramar, Santa Alice, Capitólio (Pet.). Horários: 2; 4; 6; 8 e 10 horas.

A MALDIÇÃO DA SERPENTE — Mistério e superstição. Com Faith Domergue e Kathleen Hughes. Nos cinemas Rex, Alaska, Leblon. Horários: 2; 3,40; 5,20; 7; 8,40 e 10,20 horas.

* * *

A VOLTA DA CRUZ DIABLO — Mexicanice de aventuras. Com Rosita Arenas e Enrique Rambal. No Império, Ipanema e Tijuca. Horários: 2; 3,40; 5,20; 7; 8,40 e 10,20 horas.

* * *

O DRAMA DO DESERTO — Reapresentação. Documentário de Disney. Nos cinemas Plaza, Astoria, Olinda, Colonial, Primor, Haddock Lobo e Mascote. Horários: 2; 4; 6; 8 e 10 horas. No Plaza a primeira sessão tem início ao meio-dia.

REBELIÃO NO PRESÍDIO — Semi-documentário filmado em uma prisão estadual dos Estados Unidos. Com Neville Brand. Nos cinemas Azteca, Caruso, Pax, Rivoli, Imperator e Colisen. Horários: 2; 4; 6; 8 e 10 horas.

* * *

OS AMORES DE LUCRÉCIA BORGIA — Reapresentação. Com Martine Carol e Pedro Armendariz. Nos cinemas Pathé, Art-Palácio, Paratodos, Mauá. Horários: partir de 2 horas.

* * *

SVENGALI — Película inglêsa, com Hildegard Neff, Donald Wolfit e Terence Morgan. Nos cinemas Metro Passeio, Copacabana e Tijuca. Horários: 2; 4; 6; 8 e 10 horas. No Metro Passeio a primeira sessão começa ao meio-dia.

UMA NOITE NO RIO — Antigo filme do inolvidável Carmen Miranda. Com Don Ameche. Nos cinemas Palácio, Rori e Madri. Horários: 2; 4; 6; 8 e 10 horas.

* * *

A DANÇARINA NUA — Filme francês. Nos cinemas São Luiz, Rian e Caribon. Horários: 2; 4; 6; 8 e 10 horas.

* * *

VAMOS COM CALMA — Carnavalesco nacional. Em exibição nos cinemas Odeon, América, Ideal e Icaraí (Nit.). Horários: 2; 3,40; 5,20; 7; 8,40 e 10,20 horas.

* * *

PASSATEMPO — CINEAC-TRIANON, ROYAL e CAPITÓLIO — Exibição de documentários, desenhos, comédias, jornais, etc.

"PARIS É SEMPRE PARIS"

Por ARTUR BERNSTEIN, Enviado Especial de ULTIMA HORA

CEGONHA PARA MARINA

Marina Vlady será "mamãe" antes de completar 19 anos. Ela declarou à imprensa o "feliz evento" depois de terminar "Perdoe-nos as Ofensas", filme dirigido por seu marido Robert Hossein. O casal recebeu a visita de Otto Preminger que está vivamente interessado em filmar com Marina Vlady e seu marido. Mas, em vista da próxima visita da cegonha, o filme de Preminger ficará para mais tarde.

Marina Vlady vai ser mãe

BONS EM FRANCÊS

Na coluna de crítica cinematográfica de "France-Soir", o responsável pergunta, a propósito de uma reprise de "O Cangaceiro" que será lançada na próxima semana em vários cinemas, porque o Brasil não continuou a enviar seus filmes para o exterior. Diga-se de passagem, que "O Cangaceiro" ganhou muito com a versão francesa. Sòmente a parte musical não foi dublada. Se por um lado é divertido ver o Capitão Galdino falando francês, por outro lado não se ouve a linguagem "tati-bi-tate" de Albert Rushell e Mariza Prado. Na versão francesa parecem até ótimos atores.

O filme de Ingrid estourou o orçamento

COISAS . . .

Renoir declarou, que durante a primeira semana de filmagem de "Ellena et les hommes" com Ingrid Bergman e Mel Ferrer, já gastou todo o orçamento que tinha estipulado para tôda a película, bem como atrasou-se 5 semanas.

STELINHA SEM SOMBRERO

Stelinha Egg, que fêz bastante sucesso em Paris, tem atualmente anunciado um filme seu, rodado em França. A cantora brasileira faz o papel de uma moça residente na Bahia, que conhece um francês em viagem de negócios pelo Brasil. O dito, como seria de se esperar, apaixona-se pela baiana e depois de muita paisagem, filmada no Brasil, os dois se casam.

O último filme sôbre brasileiros passado em Paris, chamava-se "Quatro dias em Paris" e o "brasileiro" era o cantor Luiz Mariano, aquêle de "Violetas Imperiais". Usava sombrero e cantava passos dobles... Fazemos votos que o filme de Stelinha não tenha a mesma sorte.

Stelinha Egg em Paris

OFERTA da SEMANA

simultâneamente

N'A EXPOSIÇÃO OUVIDOR E COPACABANA

SÓMENTE ESTA SEMANA

1956! JUBILEU DA LEMBRANÇA 25 ANOS SERVINDO AO PÚBLICO

UMA OFERTA SENSACIONAL PARA VOCÊ COMPRAR POR MUITO MENOS... O QUE VALE MUITO MAIS!

DORMITÓRIO ESTILO MEXICANO para casal

...com 6 lindas peças confortáveis, modernas e muito decorativas, de acabamento primoroso em madeira clara selecionada.

PREÇO NORMAL: 7.300,

OFERTA DA SEMANA 4.700,

200, DE ENTRADA.

APROVEITE! COMPRE AGORA ...E ECONOMIZE 2.600, DE UMA VEZ!

CARACTERÍSTICAS:
1 guarda-roupa desmontável
1 cama de 1,20 x 1,80
1 penteadeira com espêlho
1 banqueta
2 mesinhas de cabeceira

a Exposição OUVIDOR — AVENIDA - ESQ. OUVIDOR

a Exposição COPACABANA — AV. COPACABANA 827

Onda e Ondas

MARIJÓ

NINGUEM VAI DIZER NADA!

Ah, quem deve andar com o coraçãozinho pequenino são as donas que ouvem rádio com os olhos revirados! Não vê que a novela "Há sempre outra mulher", da Nacional, anda dramalhenta que nem ela só!

Imaginem que, na ramelenta história, há uma danada de Miriam, que já matou a mãe adotiva e deu um jeito de ficar noiva do viuvo, D. Luiz, seu pai adotivo! E ainda conseguiu passar como anjo da guarda da falecida, gente!

Cruzes! Como as donas dos olhos revirados não devem ter ficado com o cão, zangadas pra burro e exclamando: "Ah! Deus é grande! Há de castigar essa malvada!..."

Mas, dai em diante, a churumela ficou mais atramalhada ainda. Adélia, irmã da falecida, confessou seu amor por D. Luiz, seu cunhado! E surgiu um sobrinho de D. Luiz que ama Miriam! E Miriam ama um Manolo, seu amante!

Virgem Maria!!

E, para que as ouvintes possam acompanhar o que vai na alma da danada da Miriam, volta e meia vem cena entre Miriam e Manolo, muito forçada, muito besta, assim:

— Então? . . .

— "Então... é que estou senhora da praça... Agora o bôbo de D. Luiz está apaixonado e vai casar comigo... Estou fazendo jús ao dinheiro que espero ganhar... Bem, até outro dia. Tenho que ir embora..."

E olha as donas de olhos revirados dando murros na mesa, coitadinhas!

E os corações das pobrezinhas estão cada vez menores, porque a geringonça continua, de capitulo para capitulo, mais dramática ainda! O capitulo apresentado ontem, por exemplo, começou com uma coninha patética pra chuchu. D. Luiz, arrebatado, abraçava e beijava Miriam e berrava: "Não!... Ela, agora voltou (a falecida) e está dentro de você!... Não a deixarei nunca mais! Uh, uuh, uuuh!... Eu a amo! Devo beijar você como a beijava (a falecida)! Uh, uuh, uuuh! . . .

Ai, entrou um narrador, com voz pausada, e foi falando assim:

— Freneticamente, apaixonadamente, D. Luiz apertava Miriam contra seu peito, enquanto seus lábios a beijava... Tinha certeza de que estava abraçando a falecida, sua própria mulher...

Ah! Espera ai! Que o negócio está bonito, lá isso está mesmo e pronto! Ninguém vai dizer nada que não adianta!

E as donas de olhos revirados que tenham paciência. Vão continuar sofrendo por muito tempo ainda! No finzinho da linda história, porém, Deus castigará a malvada da Miriam! E, depois, é começar novo sofrimento, ouvindo novelinha marca barbante!

Raios!

DISSE-ME-DISSE

"VENTO SOPRANDO" & DÓRIS MONTEIRO — (A. D. A.) — RIO — Dóris Monteiro a meiga e romântica cantora que foi coroada, recentemente, "Rainha do Rádio", acaba de levar à cêra, na sua fábrica, a "Continental", a bela toada "Vento Soprando", de autoria de Fernando César, muito bem apontado como o "compositor-revelação de 55".

*

VAI DAR! — Aos domingos, em reprise, a Rádio Mayrink Veiga apresenta o programa "Vai da Valsa" (23,30) atendendo, assim, àqueles que não puderam ouvir o vitorioso programa de Haroldo Barbosa, em sua apresentação original, segundas-feiras, 21 horas.

*

LONG-PLAYING DA "COLUMBIA" COM OS "MELHORES" — (ADA) — RIO — A "Columbia" vai reunir num long-playing, gravado pela orquestra de Renato de Oliveira, quatro músicas do "Melhor Compositor de 55", Ataulpho Alves e, no acorde, quatro composições de Fernando César, apontado como o "Compositor-Revelação de 55". A beleza e o sucesso, sobretudo, do samba-canção "Dó-Ré-Mi" (gravação de Dóris Monteiro), foram as credenciais que indicaram o jovem e promissor autor, para tão cobiçado título.

*

CASA DE BONECAS — Casa de Bonecas, com Ione Rodrigues às quartas feiras das 18,30 às 19 horas através da Rádio Copacabana, vem se firmando dia a dia. Casa de Bonecas é um programa infantil que sempre apresenta muitas novidades para a petizada carioca.

A A.B.R. Convoca

O presidente da Associação Brasileira de Rádio convoca os srs. membros do Conselho Deliberativo para a reunião ordinária que será realizada no próximo dia 29 do corrente, mês, em segunda e última convocação, às dezesseis horas, na sede da A. B. R., para conhecer e discutir o relatório do presidente com as informações dos diretores e o parecer do Conselho Fiscal, votando, por fim, as contas apresentadas do exercício de 1955.

AGORA, 2 VÊZES! — Carlos Galhardo vem se apresentando, agora, duas vezes por semana, na Rádio Mayrink Veiga, sempre em audições de 25 minutos de belas melodias: sextas-feiras, 21 horas, e domingos, no Programa Luis Vassalo, às 13,30.

*

NORA NEY EM PUNTA DEL ESTE — (ADA) — RIO — Encontra-se há dias, atuando em boites e emissôras de Punta Del Este, a requestada intérprete Nora Ney demorar-se-á cêrca de quinze (15) dias, em rápida temporada, portanto, pois seus compromissos com a Rádio Nacional carioca e a Record paulista, impedem-na de demorar-se por mais tempo.

PAPAGAIO!

No dia dezoito, às dezenove horas e trinta minutos, as coisas até que iam muito bem, abrigado, na TV-Tupi. De repente, ó: rrrrrrrrruuuum!... Trovoada! Tempo feio!... Não vê que um locutor falou assim mesmo:

— ...esta fantasia é SUIGENERA...

Papagaio!

COCORICôOOOOOO! . . .

No dia cinte e sete, na Tupi, um locutor bonzinho pra chuchu ia que era uma beleza! Com a descarga aberta! De repente (7,21), mergulhou no espaço, falando desta maneira:

— ...Dezoito musicas serão CONTADAS pelos seus criadores...

Opa! Cantou de gáio, o danadinho! Cocoricôoooooo!...

TARDE DE MAIS !

Enquanto isso, na Rádio Nacional, pouco mais tarde (7,51), um locutor cabra cego da notícia desse jeito:

— Em Pernambuco, o Galicia VENDEU o Botafogo por 3 x 2...

Ai, tentou corrigir. Tarde de mais! Já era defunto voador! (Oremos!...).

VAI TER!

Quatro minutos depois, na Rádio Mundial, um formosura lia nota assim:

— Marlene em VARAS dimensões...

Cruzes! Se o Delfino ler esta, vai ter, pessoal! (Inretinho!)

QUE GRACINHA!

Ih, anteontem, na Rádio Tupi, exatamente às dezessete horas e cinco minutos, uma radioatriz, bacaninha pra chuchu, reclamava:

— ...Tanto li no jornal o seu ANUNCIO...

Nossa Senhora! Lá se foi a garotinha!...

* * *

Gostamos e gostamos (Dia 27): Interpretação do papel "Serra Brava" Nacional. Interpretação do teatro Arno (Tupi).

* * *

RECADO PARA A RADIOATRIZ DO "ANUNCIO" (TUPI): Serve ela!

UM NOVO PROGRAMA DA TUPI

A direção artistica da Rádio Tupi uniu dois grandes nomes para o lançamento em março próximo, de um movimentado programa de auditório. Ele e Ela são duas grandes figuras e o público sabe disso. Ary Barroso e Heloisa Helena estarão juntos animando "Sansão e Dalila" numa audição para competição entre classes trabalhadoras. Podemos adiantar que "Sansão e Dalila" tornar-se-á uma "coqueluches" da cidade, pois trará dois nomes de projeção no "broadcasting" brasileiro

Bolsa do RADIO

PODEM OUVIR

RÁDIO TUPI — Musical, às (20,30).

TV-TUPI — Tele-testes, às (20,20).

MAYRINK VEIGA — Vai levando (22,00).

RÁDIO NACIONAL — Noite esportiva Brahma (22,05 e 22,40).

M. EDUCAÇÃO — Tribunal da história (21,00). — Música, sempre música (23,00).

NÃO PERCAM

HOJE

M. EDUCAÇÃO — Dancas de ontem e de hoje (20,00). — Romance do piano (20,00).

RÁDIO NACIONAL — Festivais G. E. (20,35). — Recolhendo folclore (21,30). — Passatempo Gessy (21,35).

ROQUETE PINTO — Recitais (19,00). — No mundo dos discos (21,30).

MAYRINK VEIGA — Negra de três (20,00). — Angela Maria (20,30). — A cidade se diverte (21,30).

RÁDIO TUPI — Sivuca e Tobias (20,00). — Cartazes da Rádio e Televisão Tupi, às (22,05).

TV-TUPI — Circo Bombril (19,30) — Segadnes perguntas (20,45).

GUANABARA — Festival de melodias (20,05). — Os mais belos tangos (20,30).

ELDORADO — Tesouro musical (21,35).

MUNDIAL — A maravilhosa história das coisas simples (20,00). — Caderno de música (20,25) — Orquestra Tabajara (21,30).

J. BRASIL — Música deliciosa (22,00).

PROGRAMAS INFANTIS

PARA AMANHÃ

TV-RIO — Recreio Musical (19,00) — Teatrinho Peteleco (19,45).

TV-TUPI — Histórias de Tia Licia (18,30). — Histórias animadas (19,00).

RÁDIO NACIONAL — Historias de Tio Janjão (17,30).

RÁDIO TUPI — Reino da bicharada (18,40).

M. EDUCAÇÃO — Reino da Alegria (17,30).

Programa "Caetano Magliano"

CAETANO MAGLIANO responsável pelo programa que ostenta seu nome, apresentado pela Rádio Vera-Cruz, de segunda a sábado, das 8 às 9 horas.

O Programa "Caetano Magliano" tem por "slogan" irradiar "músicas que agradam a todos", o que vem fazendo com pleno êxito.

Um Juiz à Favor da Regulamentação

(Conclusão da 3.ª pág.)

não são incomodados e quando o são, sabem que podem corromper. Com esta vigilância pertinaz, a audácia dos banqueiros não chegaria a tanto e só aí teríamos a apreciável redução do jôgo.

3.º — Prender sempre o apostador, pois também o apostador joga porque está certo que o banqueiro paga à polícia para que êle nada sofra: No dia em que os jornais noticiarem a prisão de cinco ou dez apostadores, logo no dia seguinte o jôgo diminuirá de cinquenta por cento, pois êste daninho vício em grande número de casos não vai a ponto de arriscar uma prisão.

Em resumo: procurar a utilidade de uma campanha de repressão, visando os seus efeitos objetivos, e nunca o número de processos: perseguindo-se o apostador é claro que o jogo diminuirá. Visando-se de modo firme e pertinaz o banqueiro é claríssimo que mais cedo ou mais tarde o dinheiro mal ganho não poderá ser escondido.

Quem Ganha Pouco Não Pode Agir Contra Quem Ganha Muito

Advirto porém, que o mais modesto dos bicheiros percebe de cinco a dez mil cruzeiros por mês; e do mesmo modo que o chumbo se parte de encontro ao ferro, considero impossível policiar tal gente com investigadores que ganham por mês de três mil a cinco mil cruzeiros. Daí a necessidade de verba especial, bem aplicada ao pessoal competente.

Regulamentação: Apenas Para o Jôgo do Bicho

Conforme acentuamos logo no início destas reportagens, não nos cabia fazer qualquer comentário apresentando teses a respeito. Isto ficaria justamente a cargo de autoridades e no caso não poderia haver melhor do que a palavra abalisada do magistrado Joffily que com desassômbro que lhe é peculiar, assevera:

— Por todos esses motivos que salientei apontando dados, sou favorável à regulamentação do chamado "Jogo dos Bichos" e das apostas sobre corridas de cavalo, da mesma maneira como se regulamentou a Loteria. Não temos aparelhamento para coibir ou mesmo diminuir, em parcela mínima, êstes jogos; a questão é velha e revelha e há quase meio século outros juízes reafirmaram ao reprimendas que ora faço. Conforme já disse, uma das dificuldades da repressão é poder econômico dos banqueiros e o diminuto salário de investigadores e detetives.

Qualquer bicheiro recebe mensalmente muito mais que êstes funcionários policiais mesmo ao atingir a última classe de sua carreira. Convém ressaltar, ainda, que se trata de uma simples contravenção e não de crime, de forma que o povo em geral sempre toma partido dos bicheiros, pois sabem com razão, que estes são vítimas da polícia a qual não se preocupe com os maiores responsáveis.

Continuar assim, é manter a oficialização do suborno com lucros fabulosos para meia-dúzia.

Contra o "Carteado"

Reafirmo portanto que só a regulamentação do jôgo poderia dar um aspecto mais honesto a esta cadeia de prevaricações. Considero, porém, de grande perigo qualquer regulamentação ou mesmo tolerância dos casinos com seus jogos de roleta, campista, bacará etc. A periculosidade destes é imensa pois o viciado tem oportunidade de tudo arriscar repetindo os lances na paixão do jogo. Quanto ao "jogo dos bichos", ou mesmo nas apostas de corrida de cavalo, se pode estabelecer maiores intervalos os quais moderam a exitação do vicio. Dificilmente alguém seria levado à ruina pela aposta idária em "jogo dos bichos" ou loteria.

Já Invade os Lares

Considera-se o embriagués o pior vicio porque penetra por dentro do lar. Equiparando-se atualmente a aposta em cavalo de corrida, pois são feitas muitas vêzes através de telefonemas, envolvendo também a familia, que antes de mais nada deve ficar resguardada dessas mazelas socinis.

"REPÓRTER ULTIMA HORA" 43-2241

PERDEU-SE

Pulseira de ouro com chapa e nome juntamente com medalha de ouro, prêmio de competição de ciclismo em 1939, no percurso Copacabana-Praça Mauá ou no ônibus da Viação Albatroz. Sendo a medalha de grande estimação se fôr entregue no Campo de São Cristóvão, 48, dou a pulseira como gratificação.

TEATROS

TEATRO DULCINA — 52-5817 — DIA 6 — às 21 hs. — ESTRÉIA DA CIA. TONIA-CELI-AUTRAN em OTELO DE SHAKESPEARE
com BENEDITO CORSI, C. CORRÊA E CASTRO, FELIPE WAGNER, MARGARIDA REY, MYRIAN PERA, OSWALDO LOUREIRO, PAULO AUTRAN, ROBERTO CLETO, SEBASTIÃO VASCONCELOS, TZANOTA E TONIA CARRERO
Trad. de ONESTALDO DE PENNAFORT

DIA 6 ESTRÉIA DA CIA. TONIA-CELI-AUTRAN em "OTELO" DE W. SHAKESPEARE — TRADUÇÃO DE ONESTALDO DE PENNAFORT
TEATRO DULCINA — RESERVAS 52-...

TEATRO TBC DE COMÉDIA
No TEATRO GINÁSTICO
Av. Graça Aranha, 187 - Reservas: 42-4521
AR REFRIGERADO PERFEITO
CACILDA BECKER
— EM —
"Os Filhos de Eduardo"
DUAS ULTIMAS SEMANAS
HOJE, ÀS 21 HORAS
* * *
Dia 15, avant-première de
"MARIA STUART"
De Schiller — Trad. de Manuel Bandeira — Direção de Ziembinsky
ASSINATURAS. TALÃO N.º 6

TEATRO COPACABANA
AR REFRIGERADO PERFEITO
Reservas pelo telefone 57-1818 (Ramal Teatro)
"OS ARTISTAS UNIDOS" apresentam
NO SEU 4.º MÊS DE SUCESSO
"A FOLHA DE PARREIRA"
ÚLTIMAS SEMANAS
Diàriamente, às 21,30 hs. — Vesperal, às quintas-feiras (Preços reduzidos) Sábados e Domingos às 16 horas — Aos sábados, vesperal às 16 horas; à noite, às 21,30 horas
HOJE, AS 21,30 HORAS
A Seguir: "MADEMOISELLE"

TEATRO FOLLIES

TELEFONE: 27-8215
COLÉ E SUA CIA.
ULTIMA SEMANA
DA REVISTA VERY KAR
VERY GOOD CARNAVAL
COM O REAPARECIMENTO DA
Vedette LILIAN FERNANDES
HOJE — AS 20,20 e 22,20 HORAS
A SEGUIR: "E' SAMBA NA MALOCA"

BOITE
"BANZO-AIÊ!"
é o mais impressionante espetáculo musicado de folclore que, já se assistiu em qualquer lugar do mundo, em qualquer época! (8-1-56 "Ultima Hora")
CARLOS MACHADO ORGULHA-SE DE APRESENTÁ-LO AGORA NO SEU 4.º MÊS NO
NIGHT AND DAY
O ambiente melhor refrigerado do Rio!
No 1.º "show" às 23 horas "BRASILIANA"
Reservas: 42-7119 ou 32-9863

VAN GAL apresenta no SERRADOR A REVISTA
Com VIOLETA FERRAZ Vieirinha
HOJE, às 20 e 22 horas
PASSAGEIROS PARA MARTE QUEIRAM TOMAR SEUS LUGARES

DOENÇAS DA PELE
Dr. Agostinho da Cunha
ASSEMBLÉIA, 23. Tel. 11-1155 e 58-1050

PLANTÃO Literário

De MAURITÔNIO MEIRA

SIMEÃO LEAL MUITO ENTUSIASMO: NOVOS!

Sempre de gravata borboleta, Simeão no decorrer de um bate-papo com o plantonista e com o "comendador" Alipio de Barros. Simeão está muito entusiasmado com a coleção "Os Novos" que terá agora uma continuidade em grande estilo

Nosso querido Simeão Leal almoçou, ontem, aqui, no Restaurante da ULTIMA HORA em companhia do plantonista. O bate-papo foi esquecendo os "ponterinhos que descem" e se prolongou pela meia-tarde, com muita simpatia.

Simeão está muito entusiasmado com o êxito alcançado pela coleção "Os Novos" que êle lançou em grande estilo, atendendo a um movimento iniciado pelo plantonista, por Paschoal Longo, Renard Perez, Samuel Rawet, Alberto da Costa e Silva, Francisco da Rocha Filho e quantos novos mais. Simeão quebrou uma série de tabus oficiais publicando essa série de nove livros de novos — e só os leu, depois de impressos, confiando na comissão selecionadora dos originais. Resultado: o Serviço de Documentação do Ministério está recebendo diàriamente recortes de jornais de todo o País, aplaudindo a iniciativa e elogiando a publicação que vem, realmente abrir largas perspectivas aqueles que, fazendo sua literatura se acham tolhidos de publicar suas produções por falta de meios editoriais.

O sucesso é tão grande que Simeão já está selecionando originais para prosseguimento da série. Com pé na tábua e fé em Deus!

★

ROMANCES BRASILEIROS EM QUADRINHOS: SAIU UM

Foi feito ontem o lançamento do primeiro romance em quadrinhos jamais feito no Brasil. A iniciativa partiu da Rio Gráfica Editora que conta com grandes recursos gráficos em "off-set". O livro escolhido para a pedra angular da coleção foi "Pedras Altas" de Emi Bulhões Carvalho da Fonseca e apareceu no decorrer de um coquetel a que compareceram escritores e cronistas literários, na Rua Itapiru. O livro, feito em tom simpático custa somente 5 cruzeiros. Não é um barateamento do livro no seu sentido aviltante. Os organizadores querem, sobretudo, através dessa coleção chamar a atenção dos leitores menos literários para os livros realmente de grande público brasileiros. O plantonista estêve presente e achou a idéia magnífica, no que ela tem de condução do livro ao povo, isto é, à banca do jornal, mas com a dignidade da livraria. Depois de Emi Bulhões, virão obras de Raquel de Queiroz e de Erico Verissimo. E convenhamos que lêr as "Três Marias" de nossa querida Raquel é sempre uma alegria que atinge, inclusive, ao bolso do cristão. A iniciativa, por outro lado não é nova. Na Tcheco-Eslováquia e na Alemanha publicaram, se bem que não em quadrinhos, o "Terras do Sem Fim", de Jorge Amado, em edição popular de 250 mil exemplares, um verdadeiro "show" de venda. E cada exemplar ao preço de 80 centavos. Mas a iniciativa da Gráfica é imitação apenas no que a imitação tem de bom. Porque no restante tudo é mesmo nativamente brasileiro, desde a autora da história, até ao desenhista e ao modesto operário que preparou a edição.

★

Rumo a Ouro Prêto

Uma turma de escritores está programando uma viagem (de recreio) a Ouro Prêto. Será, possivelmente na próxima semana, para uma visita de dois ou três dias. Todos de trem, com automóvel, a partir de Belo Horizonte.

★

Plantãozinho

Será lançado dentro de poucos dias o terceiro número da Revista "Diálogo", que se edita em São Paulo.

* * *

Acaba de sair pela Editôra Lux (que está em grande atividade) o "Dicionário Latino-Vernáculo", de autoria dos Professôres J. S. Marcos Leite e Novais Jordão. E' a segunda edição com muita coisa nova que completa o seu primeiro lançamento.

* * *

Afonso Schmidt acaba de publicar, através do "Clube do Livro", de São Paulo, "Bom Tempo", reconstituição de seus primeiros dias de escritor, com qualidades de crítica e de memória e de crônica.

* * *

Acaba de sair "Páginas de Crítica", de Eduardo Frieiro, escritor mineiro conhecido por sua raiva em conceder entrevistas. (Só mesmo Brito Broca arranca uma palavra sua para publicação, assim mesmo, com o "respaldo" de muitos anos de muita amizade.

* * *

A Gazeta de São Paulo anuncia a publicação, dentro em breve de "Seis Histórias Japonêsas", coleção de contos organizada por Nelson Coelho e José Iamashiro. A edição será ilustrada por Aldemir Martins, prêmio da Bienal.

* * *

Remessa de Livros e Informações: — Rua Barata Ribeiro, 185 — Apto. 805 — COPACABANA.

HORÓSCOPO PARA AMANHÃ

CAPRICÓRNIO — De 21 de dezembro a 20 de janeiro	✦ Procure evitar que certos fatores psicológicos venham frustrar o seu progresso.
AQUÁRIO — De 21 de janeiro a 20 de fevereiro	✦ Não permita que miragens psicológicas desequilibrem seu raciocínio.
PEIXES — De 21 de fevereiro a 20 de março	✦ Tenha um ponto de vista mais realista, tanto em seus casos, quanto nos dos companheiros
ARIES — De 21 de março a 20 de abril	✦ Espléndido para meditação, estudo e conquista de pontos de vista mais objetivos.
TOURO — De 21 de abril a 20 de maio	✦ Poderá ser julgado acertadamente para ligações importantes, discussões ou visitas.
GÊMEOS — De 21 de maio a 20 de junho	✦ Não procure aplicações nem espere grandes favores nesse período.
CÂNCER — De 21 de junho a 21 de julho	✦ Não conte com muita liberdade ou divertimento nos programas organizados para hoje.
LEÃO — De 22 de julho a 22 de agôsto	✦ Não se descuide das questões de saúde. Coma pouco e prudentemente. Visite um médico.
VIRGEM — De 23 de agôsto a 22 de setembro	✦ Você poderá receber ou dar impressão errônea, principalmente na parte da tarde
LIBRA — De 23 de setembro a 21 de outubro	✦ Dê atenção às tarefas necessárias e procure afastar-se do primeiro plano das coisas.
ESCORPIÃO — De 22 de outubro a 22 de novembro	✦ Mantenha-se afastado de relações que possam perturbar o ritmo normal de sua vida.
SAGITÁRIO — De 23 de novembro a 22 de dezembro	✦ A parte da tarde não será favorável para discussões ou debates de assuntos controversos.

Lindo vestido de fundo claro, com grandes bolas, modêlo de NATLYNN. A saia é justa e a blusa de mangas curtas, tem original gola terminando em gravatinha, cinto escuro e casaco, de mangas 3/4, com botões brancos, combinando a côr com a das bolas (Foto Transworld Especial Para ULTIMA HORA

Cuide do Seu Bebê

De Doris SMITH

O Dedo à Bôca Alivia As Gengivas Doloridas

PERGUNTA: — "O nosso filhinho começou a pôr o dedo na bôca quando tinha apenas alguns mêses e nós nunca tentamos corrigi-lo. Aos sete ou oito mêses de idade, no entanto, êle pegou um hábito repulsivo — cuspir no dedo antes de colocá-lo na bôca. E isso vem acontecendo por vários mêses. A outra coisa que o torna diferente das outras crianças que chupam o dedo é que pára no meio de uma refeição ou quando está brincando, senta-se e põe a chupar o dedo como num transe. O médico diz que não é nada demais mas estamos preocupados. Que devemos fazer?

RESPOSTA: — Tendo a concordar com seu médico que não há nada de errado com o seu bebê. Cada criança é um ser individual com esquisitices próprias como qualquer adulto. Alguns bebês chupam o dedo apenas quando estão cansados. Alguns fazem-no com mais frequência. Outros fazem-no quando all, sendo um hábito especial, como um brinquedo, um pedaço de seda ou uma peça de roupa. Outros brincam com um anel enquanto chupam o dedo. O seu bebê cospe no dedo antes de pô-lo na bôca... é um hábito desagradável mas não é sério. Não espere perfeição numa criança... ela também é humana.

Incidentalmente, os dentes do bebê aparecem entre a idade de seis mêses e dois anos e meio. Durante êsse longo período êles babam que constantemente. As glândulas salivares ficam ativas e êles não sabem controlar a saliva. O fato de seu bebê cuspir talvez seja a sua maneira de se livrar de um pouco dessa salival excessiva. Se êle chupa o dedo como em um transe em horas disparatadas, é porque o seu dedo conforta as suas gengivas que estão inchadas ou apenas incomodadas. Ei, que contente que seu bebê tenha encontrado uma solução satisfatória para o problema do nascimento de seus dentes. Imagine como seria a sua vida se, em vez de chupar o dedo, êle cheirasse durante todo o período da dentição.

Eles e Elas

Meu marido anda se queixando de que está doente. Mas por mim, creio que não tem nada. É forte como um touro. Gosta de se queixar...

Sabe, minha senhora, o organismo dos homens é relativamente mais fraco que o das mulheres. Por mais que os homens se denominem sexo forte, as mulheres são mais resistentes.

Assim, se o seu marido diz que está doente, é muito provável que esteja mesmo. Todos nós temos uma porção de medicamentos no próprio organismo, que se põem em ação quando há qualquer perigo. O corpo das mulheres, porém, contém mais cálcio, mais azoto, mais células brancas no sangue, mais vitaminas e também mais hormônios do que os homens.

Naturalmente pode ser também que seu marido esteja apenas neurastênico. Muitas vêzes acontece isso porque as esposas não lhe dão bastante atenção quando estão bem de saúde.

Portanto, faça um exame de consciência. Está cuidando bem dêle? Trata-o com carinho? Quanto mais feliz êle se sentir, melhor será a sua saúde e é muito importante que você tome nota disso!

Cozinhe Melhor

BATATAS DOCES RECHEADAS

A batata doce é muito nutritiva. Aqui tem um modo diferente de apresentá-la.

INGREDIENTES:

6 batatas doces grandes
3 colheres de sopa de manteiga
1 colherinha de sal
1/2 de xícara de caldo de laranja
1 xícara de pedaços de abacaxi em calda
1/2 xícara de nozes picadas
3 fatias de pão
6 azeitonas prêtas

MANEIRA DE FAZER:

1 — Asse as batatas em fôrno moderado, durante uns 45 minutos. Corte uma rodela da batata e retire a massa com uma colherinha, sem estragar a casca.

2 — Amasse a polpa retirada, com 2 colheres de sopa de manteiga, o sal e o suco de laranja.

3 — Acrescente os pedaços de nozes e de abacaxi e encha as cascas das batatas com essa mistura.

4 — Passe manteiga em quadradinhos de pão e arrume por cima.

5 — Leve mais uma vez ao fôrno, em fogo quente, durante uns 15 minutos. Enfeite com as azeitonas antes de ir para a mesa.

VALOR NUTRITIVO DO OVO

De acôrdo com experiências já confirmadas, um ovo fornece de 2 a 2,5% das calorias que um homem de tamanho médio exige em seu trabalho diário. Dêsse modo, o ovo pode propiciar uma parcela do que é exigido do homem no consumo diário de energia. Mas é preciso lembrar que a principal característica do ovo está no seu valor energético, o que é obtido pelo organismo humano, fàcilmente, por meio de outros alimentos. O ovo é indispensável porque protege as possíveis deficiências nutritivas do organismo.

Pelo conjunto de propriedades biológicas que apresenta, destaca-se o ovo como um dos primeiros alimentos, figurando entre aqueles chamados de alimentos protetores. A racionalização dos nossos métodos de alimentação exige que seja introduzido o hábito do consumo de um ovo por dia, no mínimo.

ARQUITETURA

ENTREVISTA COM ANISIO MEDEIROS

Desenhista, arquiteto, cenógrafo, Anisio Medeiros é um jovem artista de grande capacidade criadora, muito consciente, tremendamente exigente consigo próprio. Só deixa ver seus trabalhos quando os considera realizados. Anisio não mostra estudos nem ensaios: isso só lhe diz respeito, só a êle pode interessar. O resultado é consequência de um completo amadurecimento do tema que se processa lentamente, mas de forma progressiva, através de várias pesquisas. E a razão pela qual nunca fêz e não fará tão cedo uma exposição individual. Parece-lhe ser essa uma das resoluções mais sérias na vida de um artista, e Anisio é de opinião que só se deve exibir uma coleção de trabalhos, quando já se tem uma obra.

O Arquiteto

Anisio está fazendo arquitetura há pouco tempo, mas, como tudo a que se dedica, com segurança e firmeza. Arquiteto e pintor, já tendo executado vários murais, poderia mais do que qualquer outro, nos falar sôbre a questão que vem preocupando muita gente: o entrosamento da pintura mural com a arquitetura. Assim opina o seguinte: — êsse entrosamento não será, talvez, o problema capital. Se o mural é bom êle estará necessàriamente integrado na arquitetura. Se é ruim, essa integração não se fez. Quando um mural é bom? Quando realizado com o material adequado ao ambiente; quando êle respeita o espaço que é a parede; quando êle anima essa parede, sem contudo ser o centro máximo de atenção na peça que decora; o que se deve ver é o conjunto total: a arquitetura da peça e não o painel "sinhô" quando ainda o tratamento que lhe foi dado condisser com as finalidades do local onde se encontra. Assim, por exemplo, numa escola, o mural assume outra função além da decorativa. Êle informa, instrui, êle vai tratar de assuntos que possam interessar a uma criança. Numa sala de espera ou consultório de dentista a que frequentam crianças, o mural deve tratar de coisas que a distraiam. Já numa oficina, num escritório ou em zonas de passagem, êle deve existir como elemento enumador do espaço. Não precisa representar coisa alguma. As soluções abstratas a isso se prestam muito bem. Sentiu-se que foi quebrada a monotonia da grande parede nua sem contudo dever-se no detalhe que a motivou.

Compete ao arquiteto determinar se a peça necessita ou não de painéis decorativos. Se optar pela sua existência, compete ainda a êle escolher qual o material a ser empregado em sua confecção. Hoje em dia, o emprêgo do mural em seu verdadeiro sentido, o a fresco, foi praticamente abolido. A técnica atual de construção acabou com o mural, como acabou com o muro. A parede deixou de ter a função de sustentação: como tal, ela é supérflua. Pode existir como vedação, apenas, e por isso ser de qualquer material. O mesmo se dá com o painel que a decora.

Um arquiteto de boa formação não necessita de auxiliares na realização de sua obra. Mas, com o desenvolvimento do trabalho em equipe, da mesma forma que entrega os cálculos a um engenheiro calculista, entrega a realização de painéis aos artistas-artífices. Entretanto a lei que auxiliem elaborar, tornando obrigatório o emprêgo de murais em todos os edifícios, era tão sàbiamente quanto se procurasse elaborar outra que proibisse a sua existência. Nem toda arquitetura necessita de murais. Mas o trabalho do muralista e do arquiteto estão intimamente ligados como a arquitetura está ligada ao urbanismo. O mural não existe sem a arquitetura, e esta por sua vez perde a sua função, se isolada.

Como arquiteto, Anisio já tem realizado um conjunto residencial popular, em São Luiz do Maranhão, e como muralista executou, entre outros dois trabalhos em têmpera sôbre muro para o Jardim de Infância do Conjunto Residencial de Del Castilho.

O Desenhista

Como desenhista Anisio Medeiros é excelente. Nos todos os momentos os trabalhos que êle vem mandando para o Salão de Arte Moderna, uma ilustrações para o livro de Anais Guizard, "Filhi escravo de Sinhô". Saíram cinco ao todo, em litografia, e Ilê as vai expor no ateliê de Dacio Tosta e por pelo de lhe foi entregue. Anisio fêz a "bonecada", a capa e as ilustrações. Se isso que não seja o tipo de trabalho que o interessa por excelência, o artista o está realizando com o mesmo cuidado e carinho de sempre.

Anisio Medeiros

O Cenógrafo

Como cenógrafo Anisio é dos mais versáteis. Tudo o interessa e tudo realiza bem. Atualmente está como professor da cenografia do Conservatório Nacional de Teatro. Os alunos são interessados na matéria do programa, podem vir a fazer alguns cenários.

Sua mais recente realização nesse setor foi o cenário para a última ópera levada por Nicolai Rosati. Aída, da qual não vou falar, porque, como o cenário artístico, mas foi um desastre de bilheteria.

Anisio Medeiros sente do que faz. É artista até a ponta das unhas, em tudo, na arquitetura, no desenho, na cenografia, e dá aos trabalhos apurado e de artista, de grande dignidade artística.

VERA TORMENTA
(Especial)

Compre agora na
CAMPANHA DOS 9

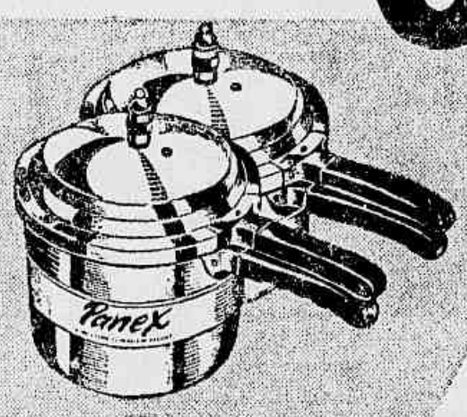

Panex

logo Panex — a mais perfeita panela de pressão

apenas 99,00 de entrada!

casa NENO
a maior rêde de lojas do ramo

CENTRO: RUA 7 DE SETEMBRO, 145 - RUA BUENOS AIRES, 151
RUA REP. DO LIBANO, 7 - AV. PASSOS, 96 - RUA LARGA, 171
MADUREIRA: R. MARIA FREITAS, 110
PENHA: LARGO DA PENHA, 59
ILHA GOVERNADOR: AV. PARANAPUAN, 2145-B
NITERÓI: RUA DA CONCEIÇÃO, 47

Vassourada nos Preços!
LIMPEZA PARA BALANÇO

Sim... para reduzir o estoque, por motivo do balanço anual, O PAVILHÃO liquida grande quantidade de lotes, de fim de sortimento, sem olhar lucro. Tudo bom, de qualidade e côres garantidas!

VENDAS A CRÉDITO

Fantas de série
LOTE A
Banho de Sol
1 a 3 anos em Fustão, Tricoline, etc. a
Cr$ 70,00
LOTE C
Cretone de 1 a 3 anos, em Fustão e Tricoline
Cr$ 95,00
Outros lotes
LOTE E
2 a 8 anos em Tobralco, Marquisette, côres lisas e riscadas, e aplicações de Fustão
Cr$ 115,00
LOTE I
2 a 6 anos, em Tobralco xadrez c/ aplicações, côres firmes, a
Cr$ 245,00
LOTE B
Sunga de 1 a 3 anos, diversos tipos e fazendas
Cr$ 85,00
LOTE F
2 a 6 anos, em Pois, Fustão e Marquisette a
Cr$ 145,00
LOTE G
2 a 6 anos em Popeline c/ aplicações de Fustão, Marquisette, etc.
Cr$ 195,00
Côres firmes
LOTES de Camisas olímpicas, côres lisas, azul amarelo, verde, etc.
2 a 6 anos
Cr$ 45,00
8 a 12 anos
Cr$ 55,00
LOTES diversos de Camisas e Blusões, lisos e xadrez
Cr$ 98,00
LOTES de Shorts, de 2 a 10 anos, azul, amarelo, beige, marrão, etc., côres firmes.
Cr$ 75,00
LOTES diversos de Calças, 1 a 12 anos, em Brim granité
Cr$ 78,00
Brim liso a
Cr$ 88,00
LOTE H
7 a 11 anos, em Tobralco listado c/ barra de Fustão, nas côres azul, vermelho e verde a
Cr$ 220,00

Diversos modêlos e tipos

o Pavilhão

OUVIDOR, 108

Preços para acabar

Estúdio R. Rodrigues

Vá ver a liquidação das
Lojas seventeen
FIM DE ESTAÇÃO
Pça. Saenz Peña ★ Av. Copacabana, 995-A

CISCO KID

Por José Luís Salinas e Rod Reed

MUITO BEM, CAMARADA AGORA É MINHA VEZ DE REAGIR!
CISCO, VOCÊ CORRE MUITO! PANCHO PODIA PERDER-SE!
VENHA, AMIGO! QUERO APRESENTAR-LHE O NOSSO HOMBRE... QUANDO ACORDAR!

MATA HARI - H-21

ADAPTAÇÃO DA HISTÓRIA VERÍDICA DA MAIS FAMOSA ESPIÃ DO MUNDO

Por GUILLERMO ARES

HOUVE UMA VIOLENTA CENA ENTRE GRETA E SEU ESPOSO.
NA MANHÃ SEGUINTE, GRETA HAVIA DESAPARECIDO.
E EIS QUE SURGE UMA MISTERIOSA INTERROGAÇÃO...
GRETA DEIXA DE SER A INFIEL ESPOSA DE UM COMANDANTE DE TROPAS NA INDIA, PARA TRANSFORMAR-SE EM
MATA HARI... "O OLHO DA AURORA"

BALAÚ

O famoso romance de aventuras e de amor de GASTON LEROUX — Ilustrado por BERNARD

1 — Patrice acredita, mais do que nunca, que sua vida corre perigo. Precipita-se para o "Sol de Ouro" onde declara logo ao Sr. de Meyrentin: "Senhor Juiz, está enganado! O que precisa é descobrir BALAOO! Os irmãos Vautrin não são capazes de andar no teto nem de "correr" de galho em galho com o Máscara Negra!" O magistrado reconhece que êsses argumentos têm pêso. Mas, quem é BALAOO?

2 — De repente, o juiz e Patrice se olham, ambos com o mesmo pensamento. A única pessoa na zona, capaz de tais acrobacias só pode ser NOEL. Noel é nativo de Java, terra famosa pela agilidade simial dos seus indígenas. E no entanto, o "boy" do velho Cariolis sempre se mostrou tão pálido, tão discreto, tão perfeitamente estilado . . . melhor ainda "civilizado". Goza da reputação de ser um empregado fiel e devotado, de tal forma que os dois homens hesitam em pronunciar seu nome.

3 — O Sr. de Meyrentin resolve apurar as coisas e, para isso, vai à mansão de Cariolis. E' recebido pelo velho excêntrico, sua filha Madeleine e Gertrude. "Desejo falar com Noel", explica o juiz. Cariolis fica rubro. Gertrude enxuga uma lágrima. Só madeleine encontra fôrças para responder: "Justamente, êle não está no momento". Ao que o magistrado responde calmamente: "Pois bem, então vou esperá-lo!" E se instala numa poltrona como se estivesse resolvido a esperar dias e noites...

ARSENE LUPIN--O Ladrão de Casaca

Romance Policial em Quadrinhos de MAURICE LEBLANC e C. BOURDIN

Beautrelete reconhece Gaminard, acompanhado de dois dos seus auxiliares. A fisionomia da anciã, enquadrada em cabelos brancos está lívida.

Lupin se adianta então e colocando-se na frente do inspetor, por alguns instantes, trocam olhares medindo-se. Animam-se o mesmo sentimento de ódio.

Lupin se impertiga e friamente as duas mãos enfiadas nos bolsos, ordena a Gaminard: "Largue imediatamente esta se, senhor Inspetor Gaminard!"

E por quê? E' Victoire sua velha cumplice a ama que o criou. Nem ela nem você tampouco se chamam Valneres. Foi um nome que roubou, Lupin!"

Empolgado pelo seu desejo de vingança Gaminard tira Raymonde aterrada com essas revelações Lupin aproveita da situação e dispara sua arma

O braço de Gaminard transpassado por uma bala, cai inerte. O inspetor interpela seus homens: Atirem também! Que estão esperando?".

NÃO TENHO PIEDADE DAS MULHERES

Grande Romance de Aventuras e Amor
Por Hughes Chigha e Jean Giltene

1 Não compreendo nada da história do fusil. Por que fiquei com o de Maxime? "Eles são parecidos, explica-me o Tio Guilhaume, mas eu estava farto de ver que Maxime tinha melhor pontaria do que o senhor. Então, enquanto almoçavam, mudei as alças dos fusis . . . sem saber que, com isso, ia salvar-lhe a vida".

3 Volto para Paris e consulto um especialista em armas. "Um fusil de qualidade nunca dispara sozinho! Declaram-me êle. a menos que se faça de propósito para deixá-lo enferrujar e que o cano esteja tapado com terra". "Ou que, por descuido, a arma tenha sido carregada com cartuchos que não sejam do seu calibre?" Pergunto. "Evidentemente", responde-me êle.

2 Foi então o meu fusil que disparou? Foi o fusil de Alain que matou Maxime? Interessante! Mas será que um fusil pode disparar por acaso?

4 Vou falar com Adrien na garagem e lhe pergunto: "Você se lembra que no dia seguinte ao "meu" desaparecimento, Carrol saiu de carro à noite, e que você o encontrou cheio de lama, na manhã seguinte?" "Sim, responde êle, espantado. Mas, por que pergunta, e como sabe disso?"

Uma por dia

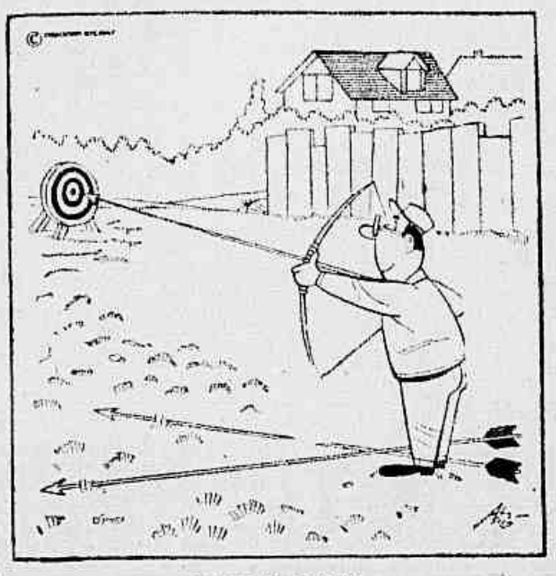

SEM PALAVRAS

R. Portella Apresenta:

Cantinho dos Sabichões

PALAVRAS CRUZADAS N. 1.377

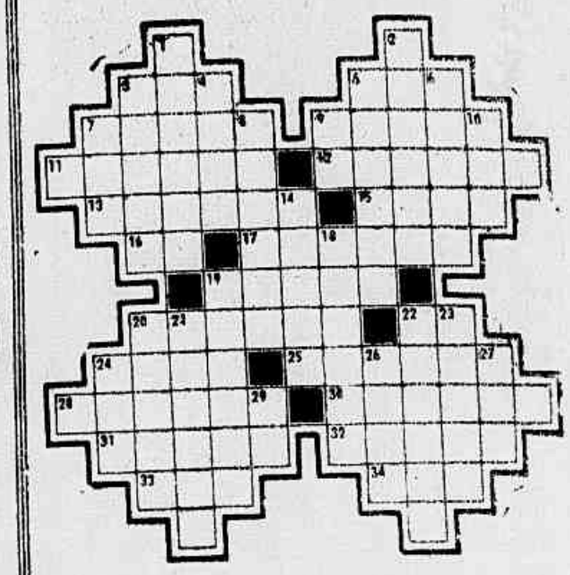

HORIZONTAIS:

8 — Ofereci
5 — Acredita
7 — Robustez; poder
9 — Que terá asas
11 — Relativo a gênio
12 — Diz-se do galo ou galinha de penas salpicadas de branco e preto
13 — Enganar com astúcia
15 — Carta geográfica
16 — Desacompanhado
17 — Muito distante
18 — Tornar obrigatório
20 — Expede; envia
22 — Perversa
24 — Filho de jumento e égua
25 — Usura (figurado)
28 — Derrete-se (o que estava congelado)
30 — Crime
31 — Tanque ou instalação onde se espremem e se reduzem a líquido certos frutos
32 — Fio de metal flexível
33 — Existência
34 — Poema

VERTICAIS:

1 — Situação, conjuntura que ameaça a existência de uma pessoa ou de uma coisa; risco
2 — Montanha onde parou a arca de Noé
3 — Proprietários
4 — Levantar
5 — Grito
6 — Rei de Tebas, e conseguiu decifrar famosa esfinge
7 — Bílis
8 — Sinal de perigo
9 — Antes de Cristo
10 — Atue, obre
14 — Desafio
18 — Moinho; mó
19 — Sacrificar
20 — Prega ou gélha na pele (pl.)
21 — Preferir entre dois ou mais
22 — O mel grosso do açúcar, de que se faz rapadura
23 — Incentive
24 — Doçura
26 — Pessoa ou coisa sem valor (figurado)
27 — Ligue, amarre
29 — Atmosfera

CRUZADINHA

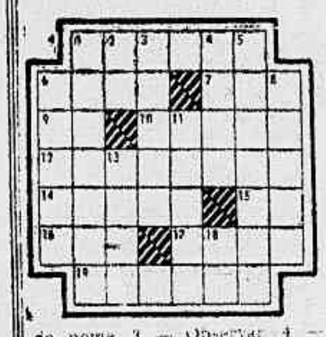

HORIZONTAIS: 1 — Oculta fraudulentamente 6 — Pessoa ou coisa de grande valor, ou muito boa (fig.). 7 — Reboco de chapéu. 9 — O mesmo que "o". 10 — Janota, peralta. 12 — Pequena embarcação de velas latinas. 14 — Corre as beiras de. 15 — Prossegue. 16 — Tempero de cozinha. 17 — Impertinência, puerilidade. 19 — De Roma (Itália).

VERTICAIS: 1 — Arruinar; aluir. 2 — Interjeição; resposta ao anêlo do nome. 3 — Observar. 4 — Indisposição involuntária. 5 — Sem vontade. 6 — Caipiras. 8 — Levantara vôo. 11 — Antiga flauta pastoril. 13 — O fundo da peneira. 18 — Prefixo: em", dentro.

RESPOSTA DO NÚMERO ANTERIOR

PC — HOR: Israraca — fato — usina — isca — rir — casto — toma — ar — isso — AC — data — oxalá — arú — cair — saber — com! — soluços. VERT: já — Ana — rostia — rua — às — Ciro — animal — facadas — aracati — cós — Araras — toxico — sós — sibo — aros — cru — el — nó. CRUZADINHA — HOR: picada — galá — Eva — aru — acem — suor — arte — era — sir — atar — retrós. VERT: par — ilustre — cê — decreto — ave — catas — ambar — ao — ue — rir — ras — ar.

GRAJAÚ

Vende-se, no melhor ponto do bairro, casa de 2 pavimentos com 4 quartos, 2 salas, grande hall, copa, cozinha, quintal, garagem e mais 3 quartos externos. Preço: Cr$ 1.200.000,00, sendo parte financiada. Ver e tratar no local à Rua Grajaú, 60.

PRÊMIOS PARA TODA A FAMÍLIA

CONCURSO SEMANAL
PREMIOS PARA TODA A FAMÍLIA
Sob o Patrocínio de
ULTIMA HORA
e Radio Mayrink Veiga

3 SÉRIE G

SEMANA DE 27 DE FEVEREIRO A 3 DE MARÇO DE 1956

A coleção de cupões numerados de 1 a 6 de direito a uma troca por um Cupão Numerado que concorrerá ao sorteio de diversos prêmios, no dia 10 de março de 1956.

DOUTOR SÚBITO

Por BOZZ

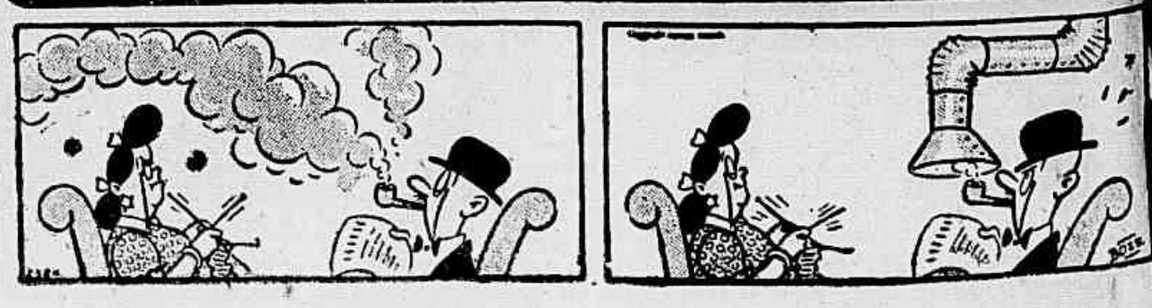

CANTORA INGLESA RECUSA-SE CASAR COM FILHO DE PASHA

SANDRA VERNE, a cantora lourinha de 19 anos de idade, que diz ter recusado uma proposta de casamento do filho do falecido Pasha de Marrakesh, afirma que seu pretendente mostrava-se tão insistente que ela tinha que se trancar no seu quarto à noite. Sandra, que recentemente fêz uma tournée em Marrocos, diz que após ter-lhe sido apresentado, o filho do Pasha não saía mais do seu hotel.

"Frequentemente falava comigo e me convidava a tomar suco de abricó na sua companhia, mas eu detestava êsse refrêsco", diz Sandra. Disse que ficou "pasma" quando êle a pediu em casamento. Declarou-lhe então que nunca poderia casar-se com êle. "Pareceu muito zangado, a princípio, mas depois ficou mais calmo e começou a afagar-me o rosto. Quase morri de mêdo".

E Sandra acrescenta: — "Os próximos cinco dias que passei em Marrakesh êle continuou a insistir e a dizer que eu devia casar-me com êle. Meu telefone tocava sem parar, e passei a usar a saída dos fundos do hotel cada vez que via seu carro parado à entrada.

"O filho do Pasha — nem sei o seu nome — continuou prometendo-me tudo o que possuia — carros, fortuna, tudo o que eu quisesse, mas eu não estava interessada. Já tive três propostas de casamento mas quero ficar solteira por um tempo. Êle, porêm, não se conformava com o meu "não".

"Disse que ia telegrafar a meus pais pedindo-lhes o consentimento, mas consegui enganá-lo dando-lhe um endereço errado. E êle não me pode escrever porque não sabe meu endereço.

"Repetiu a sua proposta umas doze vêzes e espalhou por tôda parte que estávamos noivos. As pessoas, vinham até dar-me os parabéns. Foi divertido durante certo tempo...".

Ela fez sucesso, mas não quer casar...

Cidade Aberta

Coluna de EDMAR MOREL

CONVITE AO PRESIDENTE JUSCELINO PARA VIAJAR NO TREM DAS 18,22...

O Chefe da Nação Ficou Apavorado Com as Desumanas Condições de Embarque Dos Suburbanos — As Providencias Que Não Foram Tomadas Pelo Diretor da E. F. C. B., Por Sugestão de ULTIMA HORA, Serão Postas em Pratica, Agora, Por Ordem do Govêrno — Um Garoto Pinta o Retrato da Ferrovia: "Isto Aqui, Sr. Presidente, é de Morte!"

Foi preciso o Presidente Juscelino Kubitschek ir, sem prévio aviso, à Central do Brasil, para ver a tragédia do suburbano na hora do embarque, drama revelado ao Govêrno numa série de impressionantes reportagens de "Cidade Aberta", em julho de 1955 e que não mereceu a mínima atenção dos podêres públicos, inclusive do Engenheiro Jair Rego de Oliveira, Diretor da Central do Brasil.

Durante uma semana, ULTIMA HORA mostrou como o povo carioca viaja em condições inferiores ao gado. Êste jornal promoveu uma enquete para saber se a população desejava ou não vagões especiais para mulheres, único meio de resguardar a dignidade da mulher que viaja só nos trens ele-tricos da Central do Brasil. Notou-se que esta enquete foi proibida de ser feita no interior da gare das estações pelo Sr. Jair Rego de Oliveira, sob a infantil alegação de que o trabalho jornalístico poderia provocar tumulto.

No dia 1 de julho a jornalista levou os coronéis Menezes Cortes e Umaraty Magalhães ao gabinete do diretor da Central do Brasil, certo de que o superiôrdo responsável pela principal ferrovia do País acolheria as colaborações do então Chefe de Polícia e do atual Comandante da Polícia Militar. Os dois oficiais, impressionados com o espetáculo dantesco, que é o embarque de passageiros à hora do "rush", e que tantas vidas tem ceifado, se prontificaram a fornecer o necessário policiamento e apresentaram sugestões práticas. Alí houve o primeiro choque, quando é sabido que a famigeradíssima Polícia da Central do Brasil, com mais de 200 homens, iria ficar sem função, e que seria bem interessante. Não em atividade dessa de espécie alguma e de há muito perdeu o respeito dos passageiros, sendo motivo para arruaças, inclusive de assassinatos. Um refinado gatuno, com mais de 40 entradas na polícia, como arrombador, ladrão e vagabundo da pior espécie, já foi chefe da Polícia da Central do Brasil.

A Central Continua Matando

A Central do Brasil mata em média de 15 em 30 dias e faz um ferido dia sim, dia não. As mulheres não podem viajar sozinhas nos trens elétricos pois são atacadas no seu pudor. Vários casos de defloramento em trens em movimento, estão registrados no 16. Distrito Policial. Os batedores de carteira montaram o seu Q.G. nas plataformas. Tudo isto foi ventilado por "Ultima Hora" numa campanha que despertou os suburbanos em geral motivando um discurso inflamado do então Ministro da Viação, firmado por mais de 5.000 moças que trabalham no comércio e residem nos subúrbios servidos pela E.F.C.B.

A tudo isto o sr. Jair Rego de Oliveira fez ouvidos de mercador. Isto foi em julho de 1955. Estamos em Março de 1956 e o espetáculo continua o mesmo. Quando o Presidente Juscelino Kubitschek chegou à Central do Brasil, segundo diz um jornal "O Diretor da Central do Brasil aguardava o Presidente no portão que dá acesso às plataformas dos trens dos subúrbios, mas o visitante entrou pelo portão destinado aos passageiros dos trens do interior, o que obrigou o diretor da ferrovia a uma corrida para alcançá-lo.

Não houve tempo do Presidente da República ser envolvido pela celebérrima guarda da Central do Brasil. O Chefe da Nação falou com inúmeros populares. Um jovem trabalhador, todavia, em poucas palavras, pintou o retrato da Central do Brasil:

— "Isto aqui, sr. Presidente, é de morte!"

Providências Imediatas

As providências que foram sugeridas pelas autoridades e pedidas ao engenheiro Jair Rego não foram tomadas na devida consideração. Lembro-me de um desfile de repórteres entre os coronéis Menezes Cortes, Umaraty Magalhães, Engenheiro Jair de Oliveira Rego e o repórter, no gabinete do diretor da ferrovia. Feridas na sua vaidade pessoal, sem dúvida, um grave defeito para um homem público, a certa altura dos debates, ouvi do engenheiro: Que é que um repórter entende de tráfego?

Ninguém precisa ser formado em engenharia para abordar um problema que qualquer leigo pode ver e sentir o drama na própria carne. O Presidente Juscelino Kubitschek, disse um jornal, ficou apavorado com a luta para obtenção de um lugar nas compositoras da Central, insuficientes e desconfortáveis e um inferno martírio. E um transporte desumano. Serão tomadas imediatas providências de emergência a que se seguirão outras mais definitivas para aliviar o pesadelo carioca desse flagelo.

O jornalista recorda que, uma das maiores debacles no policiamento interno da Central do Brasil passou à conta feita por Coqueiro e Dantas: a Polícia Militar que impôs ordem nos campos de futebol, no tráfego, nas estações das barcas e no próprio aeroporto tem capacidade para melhorar as condições de embarque dos suburbanos.

É evidente que o Presidente Juscelino Kubitschek não assistiu a metade da tragédia. Um popular, seu velho conhecido de Belo Horizonte, rompeu a multidão e foi ao seu encontro, saudando-o com estas palavras:

— Dr. Juscelino! Se o senhor quer ver desgraça, vá, pois no trem das 18,22 horas...

Em todo o caso o Presidente Juscelino Kubitschek fêz uma coisa que o Engenheiro Jair Rego de Oliveira, inexplicavelmente não permitiu aos Coronéis Menezes Côrtes e Umaraty Magalhães, a despeito da insistência dêste jornalista:

Assistiu ao embarque de passageiros na Central do Brasil entre 17 e 19 horas, quando a criatura perde a condição de ser humano.

TAL PAI, TAL FILHO!

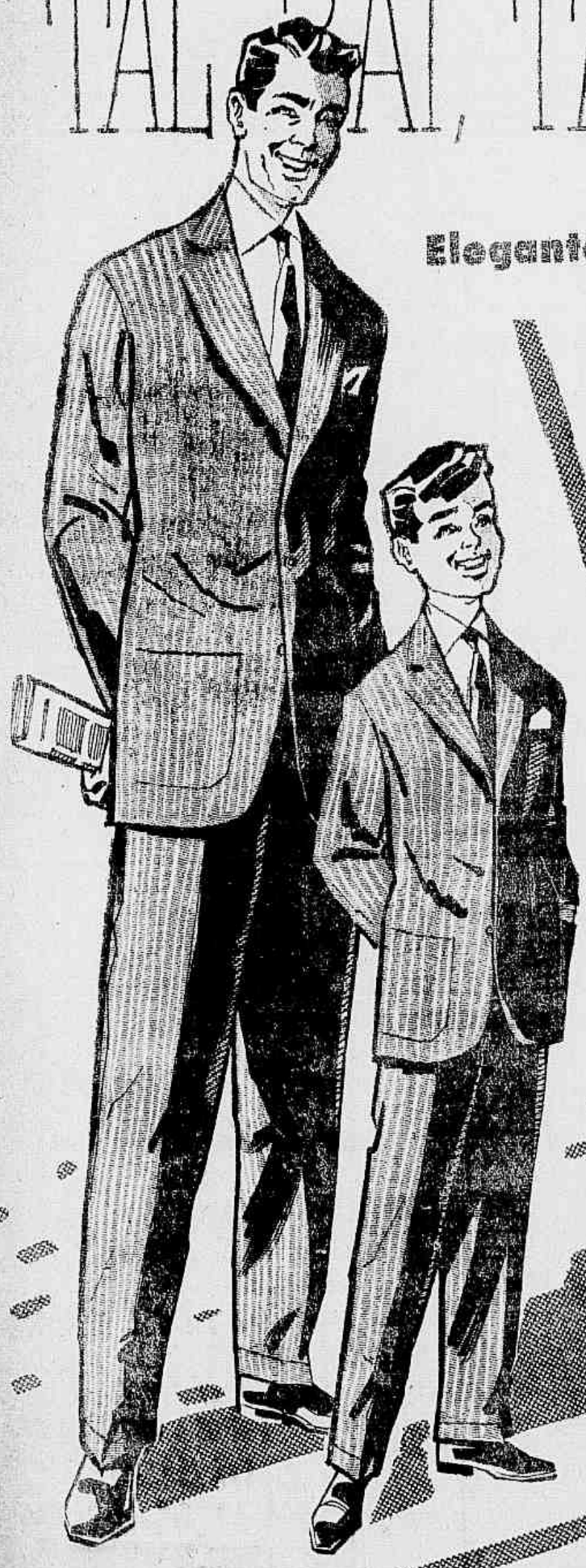

Elegantes... impecáveis... com

"BRUMEL"

D'A EXPOSIÇÃO SENADOR

...a roupa que veste bem, no preço que lhe convém!

ROUPA "BRUMEL" em tropical "London". Padrões: liso, listrado e fantasia. Grande durabilidade. Côres firmes. Corte moderno. Modelos paletó e jaquetão.

1.750, ou em 10 meses pelo Crediário.

ROUPA "BRUMEL-BOY" em tropical "Campineiro", pura lã padrões: liso, listrado e fantasia. Côres firmes, pré-encolhido, corte másculo. Várias côres.

1.390, ou em 10 meses pelo Crediário.

1956! JUBILEU D'A EXPOSIÇÃO 25 ANOS SERVINDO AO PUBLICO

a Exposição SENADOR

Experimente a sua "Brumel" no Depto. de Roupas Feitas, e depois leve seu filho para experimentar uma "Brumel-Boy" no Depto. de Roupas para Rapazes de 12 a 18 anos. Ambos ficarão radiantes com a elegância, e acabamento de uma roupa "Brumel" d'A Exposição Senador!

Basta ser um Rapaz Direito para ter Crédito n'A Exposição

SENADOR DANTAS - ESQ. EV. VEIGA

CORCOVADO — novidades em tecidos finos de algodão

MONSTRO DA ALEMANHA MATAVA NA FRONTEIRA

A Morte do Velho Denunciou o Grande Criminoso — Jovem de Oculos Cruzava a Divisa, Levando a Morte — Mais de Dez Crimes Confessados em Autobiografia

Copyright APLA, Exclusivo ★ Para ULTIMA HORA ★

Após duas horas de caminhada, o velho homem começou a admirar-se de não terem chegado ainda à vila, na zona ocidental, e ia fazer qualquer observação a seu guia, quando êste propôs um descanso. O velho sentou-se sôbre suas malas e suspirou e, ao mesmo tempo, seu companheiro curvando-se sôbre sua bagagem, sacou, sorrateiramente, um machado e, saltando, para trás do velho, vibrou-lhe forte golpe no crânio.

O cadáver do velho foi encontrado dias depois, tendo a Polícia registrado todas as circunstâncias do crime e arquivado, a contra gôsto, os autos.

À contra gôsto, pois, naquelas veredas que conduziam à fronteira ocidental, já tinham sido encontrados vários mortos cuja identidade permanecia envolta em denso mistério, nutrindo-se pouca esperança de encontrar o responsável ou os responsáveis.

Mas dessa vez tudo foi diferente. Algumas pessoas tinham visto o velho em companhia de um rapaz de óculos sem aro, rosto redondo, de baixa estatura e que se gabava de conhecer todos os caminhos do Harz e de cruzar a fronteira sem que alguém o apanhasse. Tratava-se do contrabandista do mercado negro, Rodolf Pleil.

A Confissão

Quando tentava cruzar a fronteira de novo para o lado ocidental Pleil foi preso. Confessou ter matado o velho, mas em legítima defesa, alegando que êle encolerizado, o atacara de faca em punho. Entretanto a polícia já tinha apurado que Rudolf Pleil era epilético e bebera copiosamente antes de sair da estalagem. O Tribunal pronunciou-o por homicídio, condenando-o a um longo período de prisão.

Na prisão, surpreendentemente, Rudolf Pleil pediu papel e caneta e, espontâneamente, confessou, por escrito, ter morto uma rapariga também na zona fronteiriça, para livrá-la de suas tristezas. As investigações confirmaram todos os pormenores de sua confissão.

Entretanto o melhor estava para vir e transformar êsse caso numa das mais fantásticas histórias do mundo do crime. Rudolf Pleil confessou outro assassinato de mulher e ainda outros 10 crimes, todos cometidos contra raparigas indefesas, que prometia conduzir através da fronteira, e que depois de matá-las abusava delas, roubando o cadáver e abandonando-o no campo.

Na prisão Rudolf Pleil relatou numa longa autobiografia que chamou de "Mein Kampf" (Minha Luta) seu rosário de crimes, descendo a detalhes, e que assinou, "O Melhor Assassino da Alemanha", pondo à mostra sua mórbida vaidade. Acusado justamente pelas provas que sua autobiografia forneceu, Rudolf Pleil foi condenado à prisão perpétua.

PREMIADOS NO CONCURSO "WEEK-END" DA CASA

ARCA DE NOÉ

Foram contemplados com prêmios no valor de Cr$ 500,00, no programa Arca de Noé, de domingo, dia 25, na TV-Tupi, os seguintes clientes da Casa Arca de Noé:

OLGA SALGADO
Rua Buarque de Macedo, 36 — apt.º 712
FLAMENGO

JAIR DE ARAUJO
Rua Senador Vergueiro, 200 — apt.º 512
FLAMENGO

ELIZABETH
Rua Monte Alegre, 314
SANTA TEREZA

ADELIA CARNEIRO DE SÁ MOTTA
Rua Almirante Tamandaré, 33 — apt.º 604
FLAMENGO

A Casa Arca de Noé, oferece aos seus inúmeros clientes, a oportunidade de ganharem prêmios semanais no valor de Cr$ 500,00 e concorrerem, como semi-finalistas ao grande Concurso "Week-end", do dia 6 de maio, candidatando-se ao título de propriedade de um lote de terreno, no Parque das Nações, no Município de Mendes.

Os talões de vendas de suas diversas seções, são sorteados, semanalmente, no Programa Arca de Noé, na TV-Tupi, aos domingos, às 14.30.

Participe desta grande campanha de vendas que a Casa Arca de Noé, está realizando em suas seções de:

- **GUARDA-CHUVAS PARA HOMENS E SENHORAS E UM INCOMPARAVEL SERVIÇO DE CONSERTOS.**
- **LOUÇAS E CRISTAIS**
- **RÁDIOS, ELETROLAS, TELEVISÃO**
- **ADORNOS E PRESENTES**

Tudo pelos melhores preços, à vista e nas melhores condições, a prazo.

CASA ARCA DE NOÉ

RUA 7 DE SETEMBRO, 54

Neurastenia Sexual

Depois dos notáveis trabalhos de VORONOFF, não há mais dúvida sôbre a possibilidade da restauração das energias perdidas e consequentemente do vigor sexual. Chamamos, portanto, a atenção da ilustrada classe médica para a fórmula do TONOKLEN, que reúne modernos elementos ao combate à neurastenia sexual, vale dizer à insuficiência das funções genitais no homem e na mulher. Nas Drogarias ou pelo reembôlso. Caixa Postal, 4 — Tijuca — Rio de Janeiro — Telefone: 48-3087.

Nas proximidades do Parque Nacional de Itatiaia

estendem-se as terras férteis de

Village D'ITATIAIA

cujos lotes começarão a ser vendidos, em condições especiais, a partir de 4 de março

Façam suas reservas desde já à

CAMPO

COMPANHIA AUXILIAR DE MELHORAMENTOS E PRODUÇÃO OURIVIO

Av. Erasmo Braga, 277 - sobreloja
Tel. 42-9061 - Rio de Janeiro

PARA FRANÇOIS E SAGAN CHOVEM OS MILHÕES

O Primeiro Livro da Jovem Traduzido em 17 Linguas — Escreveu Seu Romance ao Som de Discos — Um Prêmio e 200.000 Exemplares Vendidos em 1954 — Já Está Terminado o Segundo Romance da Francesinha ★ *Por Nic Romanst* (Copyright P.F.L. Exclusivo Para ULTIMA HORA)

Sem dúvida, os "Carnets du Major Thompson" de Pierre Daninos venderam 500.000 exemplares, o que representa 25 milhões de francos para o seu autor; sem dúvida, a "Histoire de France racontée à Juliette" tirou 450.000 exemplares, mas mesmo assim o mais espantoso sucesso literário na França, o ano passado, foi o de uma moça que, em seu primeiro livro, está a caminho de meio milhão de exemplares.

Trata-se, está claro, de "Bom dia Tristeza", cuja autora é Françoise Sagan.

Editado por René Juilliard, o romance já foi traduzido em dezesseis línguas. E isso é apenas um começo pois os americanos vão ainda fazer uma peça teatral do livro, sem contra a versão cinematográfica, cujo diretor será Oto Prensinger.

Isso significa que a chuva de milhões não cessará tão cedo.

Por Que Kiki Fracassara

Os amigos de Françoise chamam-na Kiki. Mas suas carteira de identidade trás o nome de Françoise Quairez, sem profissão, residente no Boulevard Malesherbes, em Paris.

Foi durante o mês de agôsto de 1953 que Kiki bateu na máquina de escrever de seu pai, às escondidas dêle, seu primeiro romance, ao acompanhamentos de discos.

A primeira leitora foi uma amiga da moça, Colette Audry, que aconselhou-a enviá-lo a um editor. Françoise, que julgava que os editores são pessoas estúpidas que não compreendem nada, e muito menos a sua história, só se decidiu a seguir o conselho da amiga seis meses mais tarde.

Isso se deu no mês de janeiro de 1954, e foi o mais belo presente que Juilliard recebeu até hoje.

O romance obteve o "Prêmio dos Críticos" e 200.000 exemplares foram vendidos em 1954. Mas sua carreira não parou ali e continuou em 1955. O sucesso tornou-se tremendo, e "Bom dia Tristeza" começou a percorrer o mundo.

No entanto, Françoise Sagan não estava predestinada à literatura. Sempre fôra uma pequena esportiva que apreciava mais a natação do que os clássicos. Gostava também do esqui e da dança. Teve bastante dificuldade em se diplomar. E foi, por ici fracassado, em julho de 1953, nos exames que lhe dariam acesso na Faculdade de Letras que ela, para ocupar o tempo, escreveu "Bom dia Tristeza."

Uma Pequena Feliz

Hoje, Kiki — Françoise Sagan corre a 120 quilômetros a hora numa maravilhosa Jaguar. Suas duas melhores amigas são Colette Audry e Florence Malraux.

Continua a viver muito feliz no seio de sua família. Seu pai, bastante inteligente, é um homem de negócios muito ocupado. Sua mãe não gosta da publicidade estrondosa que se faz em tôrno da filha.

Françoise tem um irmão, Jacques, e uma irmã, Suzanne, já casada e que também mora em Paris.

De tôdas as suas recordações de infância, a mais linda é a do aniversário de seus dez anos. Nesse dia, seu pai lhe ofereceu um cavalo de verdade, que ela batisou com o nome de "Sultão".

Como já dissemos, Françoise adora dançar. Durante a sua recente viagem aos Estados Unidos, ela dançou em Nova Orleans e em Harlem. Em Paris, gosta de frequentar o "Kentucky" e o "Whisky à Gogo".

Ela terminou recentemente seu segundo romance, e reconhec qu não é tão bom como o primeiro. Mas podemos apostar que terá sucesso.

Françoise Sagem

Sociais

CASAMENTO

Realizar-se-á no dia 3 de março, p. vindouro, o enlace matrimonial da Srta. EDIMA, com o Sr. NORIVAL, ela filha do casal Sebastião de Oliveira Guedes e Da. Colinete Martins Guedes, e êle da viúva Castorina Dias de Souza. A benção nupcial será efetuada na Igreja de São Thiago de Inhaúma, em Inhaúma, às 17,45 horas daquele dia, após à qual será oferecida uma recepção aos convidados na vivenda da família Dias de Souza.

FORMATURAS

Colou grau de professôra primária pelo Instituto de Educação desta capital a senhorita Noêmia Tapajós de Souza, filha do Tenente-Coronel César Montagna de Souza e neta do saudoso professor do Colégio Militar, Coronel Dr. Artur Paulino de Souza, e do jornalista Dr. Luciano Tapajós.

ALTA-FIDELIDADE "DELCAST"
Equipada Com "Float-Flex"

(PATENTE SOLICITADA)

Rádio-Fonógrafo de primeira classe. Rádio com 7 faixas, sendo 5 de ondas curtas, ampliadas. Toca-discos Thorens "Concert" CD 43 N, com pick-up GE de relutância variável.

Verdadeira alta-fidelidade. Móveis belissimos em 4 diferentes tipos. Garantido sem restrições por 6 meses e serviço permanente. Venda de lançamento a preço extremamente vantajoso. Exposição, demonstração e vendas diretamente pela Fábrica, à Rua São José n.º 90 — 13.º andar — Sala 1309.

Sei muito bem o que

O TELEFONE

significa

PARA MIM

Diz o lojista

NA LOJA - Põe a cidade inteira ao meu alcance. Quantas vezes, com um simples telefonema, tenho efetuado boas transações?

A FREGUESIA - Que é o sangue do meu negócio, se utiliza do telefone para fazer encomendas, para saber as novidades que possuo no momento.

OS EMPREGADOS - Nele têm um amigo que os chamará ràpidamente quando acontecer alguma coisa em casa. Assim, trabalham tranquilos.

AS ENTREGAS - Tornam-se mais eficientes, pois o telefone, que é o controlador absoluto, nos permite combinar a hora de entrega.

COMODIDADE - As clientes, quando querem saber como as coisas estão indo em casa têm o telefone sempre à sua disposição.

O FORNECEDOR - Basta simples telefonema e estou conversando com o fornecedor. Sem o telefone quanto tempo seria perdido!

Sim. Não só para o lojista como para qualquer profissional, o telefone é de um valor inestimável. O progresso do Distrito Federal exige a expansão do serviço telefônico e essa expansão está se tornando cada vez mais difícil devido ao constante encarecimento do material e da mão de obra! Assim, sòmente com a atualização das tarifas será possível a obtenção de recursos indispensáveis à manutenção adequada do serviço e à sua expansão.

COMPANHIA TELEPHONICA BRASILEIRA

Procurando servir sempre melhor

Agora todo mundo

PODE COSINHAR com GÁS ENGARRAFADO

Acabou-se o sofrimento. Adeus fumaça e entupimento!

TRANSFORMAMOS O SEU ANTIGO FOGÃO DE QUEROSENE NUM BELISSIMO FOGÃO A GÁS ENGARRAFADO COM COTA GARANTIDA

Pense nisso: O gás é o combustivel mais prático e mais barato!

GRANDE VENDA DE FOGÕES DE 2 BOCAS C/FORNO E 3 BOCAS C/FORNO DE NOSSA FABRICAÇÃO POR PREÇOS ESPECIAIS

helingás
O GAS DO SUB-SOLO BRASILEIRO

DISTRIBUIDOR AUTORIZADO

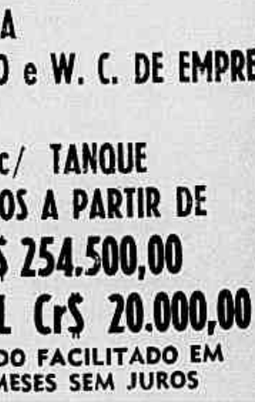

DISTRIBUIDORA DE FOGÕES NATAL LTDA
AV. MEM DE SÁ, 93 A

EDIFÍCIO "LUCCA"

RUA DO RIACHUELO, ESQ. AV. N. S. DE FÁTIMA

CONSTRUÇÃO POR ADMINISTRAÇÃO

Vendemos: APARTAMENTOS

★ SALA 16,80m2
★ QUARTO 12,00m2
★ BANHEIRO c/ BOX
★ COZINHA
★ QUARTO e W. C. DE EMPREGADA
★ ÁREA c/ TANQUE

PREÇOS A PARTIR DE
Cr$ 254.500,00
SINAL Cr$ 20.000,00
O SALDO FACILITADO EM 30 MESES SEM JUROS

LOJAS
SUBSOLO E SALÕES COMERCIAIS

DIRETAMENTE COM A FIRMA CONSTRUTORA

BETON — ENG. ARQ. E URB. LTDA.

RUA DO CARMO, 6 — GRUPO 704 — TELEFONE 52-0323